ISSN 2084 – 5812

powiatbl.pl

INFORMATOR POWIATU BIERUŃSKO–LĘDZIŃSKIEGO | NR 4 (69) LIPIEC 2018 ROK | BEZPŁATNY

Nie ma wakacji na drogach

str. 2-3

6 Targi pod znakiem przedsiębiorczości i ekologii

8-9 Igrzyska z tradycją i nowinkami

5, 8, 10, 11 Dzieje się w szkołach

Powiatówki w nowej odsłonie

Takiego boomu inwestycyjnego na drogach naszego powiatu dawno nie było. Mimo wakacji na drogach toczą się prace modernizacyjne i remontowe. Metamorfozę przechodzą drogi powiatowe w Bieruniu, Imielinie i Chełmie Śląskim. Wszystkie otrzymały wsparcie finansowe Ministerstwa Finansów, Ministerstwa Infrastruktury albo gmin naszego powiatu.

Ulica Remizowa w Bieruniu Nowym jeszcze do grudnia 2016 roku była drogą gminną, teraz jest powiatowa, a do 27 lipca otrzyma nową jakość. Wykonawcą robót budowlanych na tej drodze jest Firma Usługowo-Budowlana FIL-BUD z Katowic (ta sama która w 2017 roku budowała chodniki i ścieżki rowerowe na ul. Bogusławskiego w Ścierniach, oraz ul. Szenwalda na Górkach i Goławiecką na Goławcu – według opinii cyklistów to najładniejsza ścieżka rowerowa w powiecie). Wartość umowy na remont Remizowej to 1 523 966,00 zł. W ramach inwestycji wykonywane są roboty związane z przebudową jezdni, chodników, zjazdów do posesji, zatok postojowych (uporządkowanych miejsc parkingowych) oraz elementów odwodnienia. Przewidywany termin zakończenia prac to koniec lipca 2018 r., nie przewiduje się opóźnień w realizacji zadania.

Powiat Bieruńsko-Lędziński w realizacji tego zadania wsparło miasto Bieruń. Wysokość pomocy finansowej udzielonej powiatowi w formie dotacji wyniosła 650 000,00 zł. Ta inwestycja mimo że miała doskonały wniosek powiatu złożony w ramach tzw. dawnych „schetynówek" nie otrzymała dofinansowania. Ze względu na zbyt wysokie dochody mieszkańców i małe bezrobocie powiat nie otrzymał po raz pierwszy od 9 lat dofinansowania z tego programu. ■

Firma FIL-BUD po wygranym przetargu wykonuje także roboty budowlane w ramach zadania pn.: Przebudowa drogi powiatowej, **ul. Satelickiej w Imielinie** wraz z budową łącznika do drogi gminnej ul. Maratońskiej. Wartość umowy opiewa aż na 3 228 075,01 zł.

W ramach zadania wykonana zostanie przebudowa starego odcinka drogi od skrzyżowania z ul. Ściegiennego oraz budową nowego łącznika ul. Satelickiej do ul. Maratońskiej o długości 891 metrów. W chwili obecnej prowadzone są roboty budowlane związane z korytowaniem oraz wykonaniem nasypów, „materaca" oraz podbudowy (jezdnia będzie miejscami biec około 3 metrów powyżej terenu). Przewidywany termin zakończenia zadania to koniec września tego roku.

Do tej inwestycji Powiat Bieruńsko-Lędziński również otrzymał dofinansowanie ze środków subwencji drogowej Ministerstwa Finansów w wysokości 50% całkowitej wartości zadania, drugie 50% wartości inwestycji jest finansowane wspólnie ze środków gminy i powiatu, gdzie wysokość pomocy finansowej udzielonej przez Gminę Imielin wynosi 815 629,00 zł. To pierwszy w historii powiatu nowy odcinek wybudowanej drogi, o znakomitym znaczeniu dla rozwoju Imielina. To element północnej obwodnicy Imielina w kierunku na Jaworzno. ■

W Chełmie Śląskim dobiega końca przebudowa drogi powiatowej **ulicy Osada**. Wykonanie robót dla zadania pn.: Przebudowa drogi powiatowej 5924S, ul. Osada w Chełmie Śląskim z zastosowaniem „cichych asfaltów" – etap I powierzono zwycięzcy przetargu, firmie Berger Bau Polska Sp. z o.o. z Wrocławia, zaś wartość umowy w zakresie rozszerzonym wynosi 2 050 000, 00 złotych.

W ramach tego zadania jako etap I-szy wykonywane są roboty związane z przebudową drogi w zakresie konstrukcji jezdni. Etap II-gi to chodniki, wjazdy do posesji oraz ścieżka rowerowa. Ta inwestycja jest wspólnym przedsięwzięciem powiatu oraz gminy Chełm Śląski. Wartość udzielonej przez gminę pomocy finansowej powiatowi w formie dotacji celowej na realizację tego zadania inwestycyjnego wyniosła do tej pory 1 000 000,00 zł. Niewykluczone, że zakres tej inwestycji zostanie jeszcze rozszerzony – póki co trwają rozmowy zarządu powiatu i osobiście starosty z wójtem gminy. ■

PZD

Na ulicy Chemików w Bieruniu trwają naprawy gwarancyjne na wykonanej już inwestycji pod nazwą: Przebudowa drogi powiatowej ul. Chemików w Bieruniu w zakresie remontu w km od 1+430 do 2+720. Dotychczas prace prowadzone były na fragmentach nawierzchni w km od 1+430 do km 2+030, co wiązało się z utrudnieniami w ruchu pojazdów.

– Ul. Chemików to droga wykonana z kostki betonowej która technologicznie jest bardziej czasochłonna a wykonana nowa podbudowa wymaga tzw. „sezonowania betonu" stąd wykonany już nowy odcinek jezdni wymaga odczekania przed oddaniem do ruchu na czas wiązania betonu. Teraz wykonawca robót, dążąc do zmniejszenia tych utrudnień wprowadził nową organizację ruchu, która ma na celu prowadzenie robót na dłuższych odcinkach, co ma spowodować przyspieszenie zakończenia napraw. Ponadto w godzinach 7:00 do 8:00 oraz 13:00 – 15:00 wykonawca zapewni ręczne kierowanie ruchem w godzinach szczytu – wyjaśnia członek zarządu powiatu Walenty Goczoł, który negocjował zakres napraw gwarancyjnych na Chemików.

Te utrudnienia dla mieszkańców spowodowane są tym, że osiedle Chemików nie posiada do tej pory żadnego alternatywnego wyjazdu poza wyjazdem na drogę powiatową ul. Chemików. Zarząd powiatu oraz wykonawca remontu gwarancyjnego przepraszając za utrudnienia informują że, wszelkie informacje dotyczące samych ograniczeń na tym remontowanym odcinku drogi, plan organizacji ruchu dostępne są na stronie internetowej PZD oraz tablicach informacyjnych przy sygnalizatorach świetlnych kierujących ruchem wahadłowym. ■

S1 coraz bliżej

Budowa drogi ekspresowej S1 wkracza w decydującą fazę przedprojektową. Trwają ostatnie ustalenia i konsultacje z gminami, przez które przebiegać będzie nowy ślad drogi, by w lutym przyszłego roku Generalna Dyrekcja Dróg Krajowych i Autostrad mogła rozpisać przetarg na jej budowę.

Zgodnie z przyjętymi założeniami inwestycja będzie podzielona na cztery odcinki, (trzy odcinki to główna nitka drogi S-1, czwarty to obwodnica Oświęcimia podpięta pod węzeł Oświęcim w Bojszowach). Wszystkie przetargi zostaną rozpisane równocześnie i – co za tym idzie – równolegle prowadzone będą prace.

Na ostatnim przed wakacjami posiedzeniu Komisji Gospodarki Rady Powiatu na zaproszenie zarządu powiatu obecni osobiście byli: Michał Mendrok, dyrektor oddziału GDDKiA w Katowicach i Tomasz Kałwa, naczelnik Wydziału Dokumentacji I-1.

– Mamy wydaną w czerwcu 2016 roku decyzję środowiskową dla tej inwestycji – informował dyrektor Mendrok – Został do niej wniesiony protest, który jest obecnie rozpatrywany, ale decyzja ma nadal moc obowiązującą i prowadzimy prace koncepcyjne w korytarzu wytyczonym dla tej inwestycji. Koncepcję programową opracujemy do końca roku. To da nam możliwość ogłoszenia przetargu na początku przyszłego roku i wybudowania drogi do połowy roku 2023. Planujemy, że prace budowlane rozpoczną się w połowie 2021 roku.

Przedmiotem zainteresowania władz powiatu są drogi serwisowe i technologiczne, które powstaną wzdłuż S1. Chodzi o to, żeby zwłaszcza w rejonie kopalń Piast i Ziemowit były to ciągi szerokości 6-7 metrów z odpowiednią podbudową, gotowe do przyjęcia transportu węgla z tych kopalń bezpośrednio na S1 poprzez węzły drogowe z – co bardzo ważne – pominięciem terenów mocno zurbanizowanych. Drogi serwisowe będą także łączyć obszary przecięte nowym śladem, i z tego powodu także ważne jest, żeby wybudowane zostały w odpowiednim standardzie.

– Historycznie rzecz biorąc, takie drogi miały dotychczas nawierzchnię z kruszywa – wyjaśniał M. Mendrok – Następuje jednak postęp cywilizacyjny i zagospodarowanie wzdłuż dróg się zmienia. Kiedyś to były głównie pola, łąki i lasy, dziś są to tereny przemysłowe i osiedla mieszkaniowe, w związku z tym charakter tych dróg także musiał ulec zmianie. Założyliśmy więc, że w większości przypadków drogi serwisowe wzdłuż trasy S1 na terenie powiatu bieruńsko-lędzińskiego będą miały nawierzchnię bitumiczną.

To założenie poparte jest deklaracjami władz powiatu i niektórych gmin, że po wybudowaniu nie odżegnują się od ich utrzymywania. Taką deklarację już 9 listopada 2007 roku w Warszawie na pierwszym posiedzeniu KOPI (Komisja Oceny Projektów Inwestycyjnych) w tej sprawie złożył starosta Bednorz, kiedy trzeba było zadeklarować, kto przejmie wyłączony odcinek drogi DK-44 od stacji Arge w Bieruniu do granicy z powiatem oświęcimskim na Wiśle po wybudowaniu ekspresowej S1.

Kolejne spotkanie w sprawie dróg serwisowych z dyrekcją GDDKiA odbędzie się 17 lipca tym razem na zaproszenie dyrektora Mendroka. ■

Trwa drogowa ofensywa

OFIAR OŚWIĘCIMSKICH I KOSYNIERÓW W BIERUNIU

Powiat bieruńsko-lędziński otrzymał kolejne już w tym roku dofinansowanie, tym razem w wysokości 1 762 500 zł do przebudowy ulic Ofiar Oświęcimskich i Kosynierów z nowego Rządowego Programu na rzecz Rozwoju oraz Konkurencyjności Regionów poprzez Wsparcie Lokalnej Infrastruktury Drogowej. Całkowita wartość zadania wynosi 2 937 500 zł, a wkład powiatu to tylko 600 000 zł środków własnych, bowiem powiat podpisał umowę o wspólnej realizacji tej inwestycji z Bieruniem. Wysokość wkładu Gminy Bieruń wynosi 575 000,00 zł, prawie tyle samo to wkład własny powiatu.

W ramach zadania wykonana zostanie przebudowa ulic Ofiar Oświęcimskich i Kosynierów. Na Ofiar Oświęcimskich wykonana zostanie rozbudowa jezdni (w kostce brukowej odzyskanej z rozbiórek i uzupełnionej nowymi elementami granitowymi), budowa ciągu pieszo-rowerowego oraz istniejących zjazdów zlokalizowanych w pasie drogowym, odwodnienie, przebudowa skrzyżowań z ul. Kossaka i Kosynierów, zaś tarcza skrzyżowania ul. Ofiar Oświęcimskich z ul. Kossaka zostanie wyniesiona ponad poziom nawierzchni jezdni.

Na Kosynierów wykonana zostanie przebudowa jezdni, chodnika, budowa dwukierunkowej ścieżki rowerowej, przebudowa zjazdów zlokalizowanych w pasie drogowym, tarcza skrzyżowania ul. Kosynierów z Remizową zostanie wyniesiona ponad poziom nawierzchni jezdni, wykonana zostanie kanalizacja deszczowa. Ponadto na przedmiotowych odcinkach dróg wykonane zostanie oświetlenie uliczne. Termin realizacji zadania został określony do połowy listopada, niewykluczone jednak że może ulec zmianie, bowiem do pierwszego przetargu nieograniczonego otwartego 6-go lipca 2018 roku, tydzień po przyznaniu dotacji nie przystąpiła żadna firma. Aktualnie trwa kolejne postępowanie przetargowe na tę inwestycję. Ta sytuacja jest nowością przetargową i nie dotyczy tylko naszego powiatu, po prostu brakuje ludzi do pracy, a firmy bez pracowników nie podejmują nowych wyzwań mimo czekających na nie dużych pieniędzy.

WYGODY W LĘDZINACH

Z tego samego programu rządowego powiat ubiegał się o dofinansowanie przebudowy ul. Wygody w Lędzinach, a wcześniej z programu tzw. schetynówek. W obu przypadkach starania okazały się bezowocne ze względu na obecne priorytety rządu skupione na rozwoju gmin mniej zamożnych i słabiej rozwiniętych. Chodziło o dofinansowanie wkładu własnego w wysokości 4 milionów złotych, na który złożyły się po połowie powiat i Lędziny. Sama inwestycja to zadanie o wartości 11 milionów złotych, a dofinansowanie miało wynieść maksymalnie 5 milionów złotych.

W oczekiwaniu na rozstrzygnięcie programu zarząd powiatu przewidując, co się będzie działo po pierwszej połowie roku (przykładem przetarg na ul. Kosynierów i Ofiar Oświęcimskich – pierwszy raz w historii powiatu brak wykonawców do przetargu) przeprowadzona została procedura przetargowa na wykonanie robót budowlanych, których zakres obejmuje wykonanie nowej konstrukcji nawierzchni, budowę ścieżki rowerowej, budowę nowego oraz przebudowę istniejącego chodnika, przebudowę zjazdów zlokalizowanych w pasie drogowym, przebudowę skrzyżowania drogi ul. Wygody z drogami powiatowymi ul. Kontnego, Zawiszy Czarnego i Zamkowej na bezkolizyjne skrzyżowanie typu rondo (z wyniesionymi przejściami dla pieszych oraz ciągiem pieszo-rowerowym) oraz wykonanie odwodnienia drogi od nowego ronda w Lędzinach aż do granicy z Tychami.

Najkorzystniejsza oferta opiewała tylko na 6 540 904,68 zł i złożyła ją bardzo dobra i wiarygodna firma, która w Lędzinach wykonała już kilkanaście kilometrów dróg powiatowych w latach wcześniejszych. Kiedy więc okazało się, że nie będzie rządowego dofinansowania, realna stała się możliwość sfinansowania całego zadania z własnych środków obu samorządów pod warunkiem, że wyłożą dodatkowo jeszcze po 1,3 miliona złotych. Powiat bez problemu znalazł potrzebne pieniądze w swojej kasie, starosta Bernard Bednorz i jego zastępca Mariusz Żołna spotkali się w tej sprawie z władzami Lędzin na posiedzeniu połączonych komisji lędzińskiej Rady Miasta w czerwcu, miasto nie było jednak w stanie dołożyć się dodatkowo do tego zadania. Wręcz przeciwnie, wkład Lędzin został wycofany.

– Powiat nie składa jednak broni. Ulica Wygody czeka na kolejną szansę i prędzej czy później znajdzie się dofinansowanie na tę inwestycję tyle tylko, że już nigdy nie będzie tak tanio – podsumowuje Bednorz.

Obecnie opracowywana jest jeszcze dokumentacja na modernizację ulic Oficerskiej i Ziemowita w Lędzinach. Dokumentacje będą gotowe do września 2018 roku.

Problemem budżetowym jest też nałożony w tym roku nowymi wskaźnikami podatek od ponadnormatywnych dochodów, tzw. „Janosik". Janosika płacą sporadycznie niektóre bogate samorządy. Według planów budżetowych, wskaźnikiem liczonym w ostatnich 6 latach, do tej pory wynosił on dla naszego powiatu 200-600 tyś złotych rocznie. W roku 2018 powiat musi odprowadzić do 15 sierpnia dodatkowo jeszcze 262.000 złotych do budżetu państwa. Jeśli się nie ma wystarczająco dużo wolnych środków, trzeba wziąć kredyt. Powiat na ten cel wziął środki z przebudowy hal sportowych w szkołach. Niestety, taka to rzeczywistość bogatych. ■

Rowerem po chodniku i po drodze

Tematem głównym lipcowego posiedzenia Powiatowego Zespołu Zarządzania Kryzysowego, w skład którego wchodzą przedstawiciele powiatu (starosta jest przewodniczącym) i służb oraz instytucji odpowiedzialnych za bezpieczeństwo, była kwestia uporządkowania zasad poruszania się rowerem drogach powiatowych oraz, w ślad za tym, oznakowania tras i ścieżek rowerowych. Impuls do dyskusji dały uwagi mieszkańców zgłoszone powiatowym radnym: Czesławowi Kłykowi i Markowi Spyrze.

Po dyskusji, w której rozpatrzone zostały różne warianty, PZZK ustalił, że obowiązujące na terenie powiatu zasady będą dopuszczały poruszanie się rowerem zarówno po chodnikach jak i po drogach, przy czym na chodnikach to piesi będą użytkownikami z pierwszeństwem, co wyklucza m.in. szybką jazdę. Ta możliwa będzie tylko na ulicach, lecz z zachowaniem zasad bezpieczeństwa i obowiązującymi przepisami.

W pierwszej kolejności nowe reguły wprowadzone zostaną w Bojszowach, gdzie jest najwięcej ścieżek rowerowych, a następnie w pozostałych gminach powiatu.

Z dyskusji, a konkretnie głosów przedstawicieli policji na posiedzeniu zespołu wynikła jeszcze jedna konkluzja: gros mandatów wystawianych rowerzystom nie jest efektem jeżdżenia rowerami po chodnikach przeznaczonych wyłącznie dla pieszych, ale jazdy na podwójnym gazie. W tym kontekście uproszczenie zasad poruszania się rowerami po powiecie niczego nie zmieni: jazda rowerem po alkoholu jest wykroczeniem, i już. ■

300 zł dla ucznia

1 czerwca 2018 r. weszło w życie rozporządzenie Rady Ministrów w sprawie rządowego programu „Dobry Start". Dzięki programowi rodzice i opiekunowie – bez względu na dochody – otrzymają raz w roku wsparcie finansowe w wysokości 300 zł.

Będą mogli przeznaczyć je na zakup m.in. przyborów szkolnych, czy odzieży na nowy rok szkolny. Świadczeniem zostaną objęci wszyscy uczniowie do ukończenia 20 roku życia. W przypadku dzieci niepełnosprawnych wsparcie będzie przysługiwało do ukończenia 24 roku życia. Program „Dobry Start" to również wsparcie dla uczestników zajęć rewalidacyjno-wychowawczych od 7 roku życia do zakończenia zajęć.

Wnioski online można składać już od 1 lipca przez portal Emp@tia lub bankowość elektroniczną. Od 1 sierpnia można złożyć tradycyjny, papierowy wniosek. Złożenie wniosku w lipcu i sierpniu gwarantuje wypłatę we wrześniu.

Nad wodą z wojewodą

Już po raz kolejny wojewoda śląski Jarosław Wieczorek przyłączył się do ogólnopolskiej kampanii Ministerstwa Spraw Wewnętrznych i Administracji pn. „Kręci mnie bezpieczeństwo… nad wodą". Tegoroczna edycja wydarzenia odbyła się z inicjatywy starosty Bernarda Bednorza i życzliwości komandora Bogdana Jankowskiego w powiecie bieruńsko-lędzińskim przy zbiorniku wodnym Dziećkowice, na terenie klubu żeglarskiego Yacht Club OPTY w Chełmie Śląskim.

Dla dzieci biorących udział w wydarzeniu przygotowano szereg atrakcji odbywających się zarówno na lądzie, jak i w wodzie, w tym różnego rodzaju pokazy z udziałem psów ratowniczych, zawody sportowe czy też szkolenia m.in. z zakresu udzielania pierwszej pomocy, które przygotowali pracownicy Wydziału Bezpieczeństwa i Zarządzania Kryzysowego Urzędu Wojewódzkiego. Przybyli uczniowie mieli okazję przejechać się łodzią motorową czy uczestniczyć w cyklu działań edukacyjnych dotyczących bezpieczeństwa nad wodą, w ramach których mogli sprawdzić swoją wiedzę i umiejętności praktyczne w licznych punktach tematycznych. Oprócz tego nie zabrakło prelekcji prowadzonych przez funkcjonariuszy Policji, pokazów wozu bojowego i wyposażenia straży pożarnej, pokazów ratowania osób tonących. Jak co roku, akcja skierowana jest nie tylko do odpoczywających nad wodą dzieci i młodzieży, ale także dorosłych, w tym osób zarządzających obszarami wodnymi i kąpieliskami. Ćwiczenia ratownictwa motorowodnego na wodzie z łodzi motorowej obserwowali wojewoda Jarosław Wieczorek, kurator oświaty Urszula Bauer, przewodnicząca Rady Powiatu Anna Kubica oraz starosta Bernard Bednorz. Całość koordynował dyrektor wydziału bezpieczenstwa wojewody Andrzej Szczeponek.

Organizatorami wydarzenia był Wydział Bezpieczeństwa i Zarządzania Kryzysowego ŚUW we współpracy z władzami Chełmu Śląskiego i Imielina, a także powiatu bieruńsko-lędzińskiego. Atrakcje dla dzieci przygotowało WOPR, Straż Pożarna, Policja oraz WCPR. ■

Oprac. na podst. http://www.katowice.uw.gov.pl

Z maszyny wyciągowej zostały tylko mury

Trwa budowa Centrum Usług Społecznych w Lędzinach w obiekcie dawnej maszyny wyciągowej kopalni „Piast". Prace rozpoczęły się na początku maja. Po przygotowaniu placu budowy i geodezyjnym wytyczeniu obszaru rozbudowy przystąpiono do wyburzenia istniejących elementów konstrukcyjnych i fundamentów dawnej maszyny. Rozebrany został również dach, bo Centrum Usług Społecznych będzie o jedno piętro wyższe.

W czerwcu ruszyły roboty budowlane. Wykonane zostały podkłady pod fundamenty i ich zbrojenia, a obecnie są one zalewane betonem.

Przypomnijmy: zakres projektu obejmuje rozbudowę budynku maszyny wyciągowej wraz z zagospodarowaniem terenu wokół niego, budowę miejsc parkingowych i altany.

W budynku przewidziane jest m.in. usunięcie dachu, skucie tynków i posadzek, wyburzenie schodów wewnętrznych, wykonanie fundamentów, wymurowanie ścian zewnętrznych, wykonanie wewnętrznej klatki schodowej, pochylni i schodów zewnętrznych, stworzenie 4 kondygnacji (obecnie są 2), wykonanie nowych instalacji, tynków, posadzek, sufitów, drzwi i okien. Na zewnątrz dobudowana zostanie strefa wejściowa.

W zakres obiektów małej architektury wejdą m.in. altana z drewna, siłownia zewnętrzna, plac zabaw i ławki. Powstanie również parking z 14 miejscami postojowymi, w tym dwoma dla osób niepełnosprawnych.

W przyziemiu mieścić się będzie zaplecze techniczne: kuchnia, pralnia, kotłownia, magazyny i pomieszczenia socjalne, a także portiernia, szatnia i pokój kąpielowy. Parter będzie mieścił salkę gimnastyczną, pokoje do terapii i do zajęć, pokój dzienny oraz wypoczynkowy, pomieszczenia warsztatowo-szkoleniowe i jadalnię. Na I piętrze, z kolei, mieścić się będzie część mieszkalna: 4 pokoje 2-osobowe i jeden pojedynczy oraz gabinety psychologa, pracownika socjalnego, pokój dzienny, dyżurkę oraz salki zajęć. Na samej górze zlokalizowane zostaną 2 pokoje 3-osobowe, 2 pokoje 2-osobowe i 1 4-osobowy, a ponadto pokoje: dzienny, zabaw i pracownika socjalnego.

W efekcie w budynku, który należy do powiatu, powstanie ośrodek przeznaczony dla osób starszych, po 60 roku życia, mieszczący Centrum Dziennego Pobytu wraz z Klubem Seniora oraz mieszkania wspomagane i chronione. Według danych GUS na koniec 2015 roku takich osób na terenie powiatu było ponad 11 tysięcy.

Powiatowy projekt współgra z założeniami lokalnych programów rewitalizacji. Program lędziński na lata 2017-2020 diagnozuje duże braki w dostępie do usług opiekuńczych dla osób starszych. Charakterystyczny dla gminy jest niedostateczny system opieki nad osobami starszymi oraz niski poziom życia takich osób. Brak na terenie miasta zakładu opiekuńczo-leczniczego powoduje, że osoby obłożnie chore, opuszczające szpital i wymagające całodobowej opieki nie mają zapewnionego wsparcia. Postępujące zmiany w strukturze społecznej i niewielkie zaangażowanie osób starszych w różne formy aktywności społecznej, np. wolontariat, wskazują na potrzebę zapewnienia im wysokiej jakości usług opiekuńczych i pobudzenie ich aktywności, która mogłaby służyć społeczności lokalnej. Centrum Usług Społecznych odpowiada na te potrzeby. ■

Wiat przybywa

Na rowerowych szlakach powiatu przybędą dwie nowe wiaty. Pierwsza powstanie w Bojszowach Nowych na terenie leśnym przy ulicy Ruchu Oporu, naprzeciw ul. Kowola, druga w Imielinie przy rozwidleniu nowej, aktualnie budowanej Satelickiej i zbudowane zostaną według tego samego projektu, co już istniejące. Planowane jest również przeniesienie wiaty usytuowanej przy budowie węzła komunikacyjnego Olszyce w Lędzinach na ul. Ułańską.

Na terenie powiatu rozmieszczonych jest obecnie 30 wiat i punktów przystankowych dla rowerzystów, część na terenach zabudowanych, część w lesie. ■

Powiat na fotoplanach ukośnych i nie tylko…(za unijne pieniądze)

Nasz powiat w ramach realizacji projektu pn. „Zwiększenie zdolności instytucjonalnej i skuteczności administracji publicznej poprzez rozbudowę i modernizację referencyjnych baz danych powiatowych rejestrów publicznych" z Regionalnego Programu Operacyjnego Województwa Śląskiego na lata 2014-2020, pozyskał nowe dane przestrzenne. Na projekt ten powiat jako jeden z sześciu samorządów w województwie śląskim uzyskał dofinansowanie ponad 4,0 mln złotych.

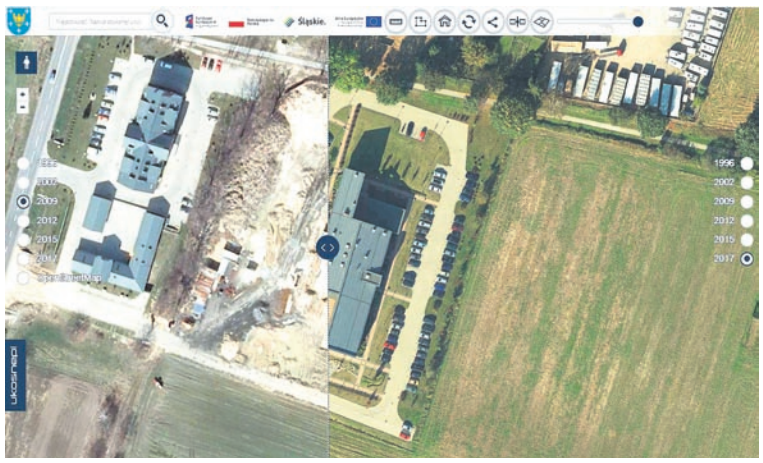

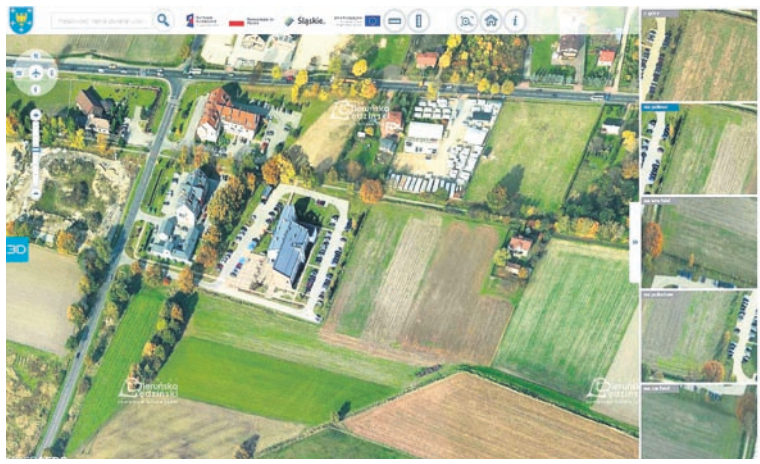

Jednym z zadań projektu było wykonanie zdjęć pionowych, ukośnych oraz wykonanie skaningu laserowego pokrywającego swym zasięgiem całość powiatu. Na ich podstawie dzięki zastosowanym technologiom opracowano i udostępniono na portalach internetowych fotoplany ukośne, portal retromapy oraz opracowano model 3D powiatu. Z danych korzystać mogą nie tylko urzędnicy czy inwestorzy, ale też mieszkańcy. Portale dostępne są bezpłatnie przez przeglądarkę internetową bez potrzeby instalowania dodatkowych wtyczek czy aplikacji. Interfejs służący do ich obsługi jest przyjazny i intuicyjny dla każdego. Serwisy działają również na urządzeniach mobilnych.

FOTOPLANY UKOŚNE

Fotoplany ukośne dostępne są pod adresem **http://powiatbl.ukosne.pl** . Na portalu prezentowane są zdjęcia lotnicze prezentujące widok terenu nie tylko z góry, ale również z czterech stron świata. Dzięki wyszukiwarce w łatwy i szybki sposób możemy przenieść się do interesującej Nas lokalizacji na mapie.

RETROMAPY

Portal retromapy dostępny jest pod adresem **http://powiatbl.retromapy.pl** . Dzięki niemu użytkownicy mogą porównywać ze sobą mapy lotnicze z różnego okresu i analizować jakie zmiany zachodził w terenie. Na dzień dzisiejszy dostępne są mapy z lat 1996, 2002, 2009, 2012, 2015, 2017.

MODEL 3D

Model 3D Powiatu bieruńsko–lędzińskiego dostępny jest pod adresem **http://powiatbl.polska3d.pl** . Na podstawie zdjęć ukośnych oraz lotniczego skaningu laserowego zbudowano model 3D powiatu. W zależności od oglądanego fragmentu powiatu i jego przybliżenia można zmieniać kąt nachylenia czy obracać się wokół wybranego obiektu.

Dane pozyskała i opracowała firma MGGP Areo z Tarnowa. ■

Fundusze Europejskie Program Regionalny | Rzeczpospolita Polska | Śląskie. | Unia Europejska Europejski Fundusz Rozwoju Regionalnego

Powiat powyżej średniej

A. Wyderka-Dyjecińska

Znamy już wyniki matur w sesji majowej. Swoje dane na początku lipca ogłosiła Okręgowa Komisja Egzaminacyjna. Średnia zdawalność matur w województwie śląskim wyniosła 79,06%.

W bieruńskim Liceum Ogólnokształcącym, gdzie wyniki matur były najlepsze, do egzaminów przystąpiło 85 absolwentów – wszyscy, którzy ukończyli w tym roku szkołę. Zdało 82, czyli 96,5%. Z trójki, której w sesji majowej się nie powiodło, dwie osoby mogą przystąpić do poprawek w sierpniu. Jedna będzie musiała ponownie przystąpić do egzaminu dojrzałości w przyszłym roku.

W lędzińskim ogólniaku, działającym w Powiatowym Zespole Szkół było w tym roku 18 absolwentów i wszyscy przystąpili do matury. Zdało 10 z nich, co daje zdawalność na poziomie 55,6%. Siedem osób ma prawo przystąpić do egzaminów poprawkowych, jedna do egzaminów maturalnych będzie mogła przystąpić za rok.

Jeśli chodzi o technika, PZS w Bieruniu ukończyło w tym roku 86 absolwentów, a 73 przystąpiło do matury. Z tej liczby 60 osób zdało maturę w maju (82,19%), jedenastka może przystąpić do poprawek w sierpniu, a dwie osoby będą mogły zdawać maturę za rok. Procentowa zdawalność w stosunku do liczby absolwentów wyniosła tu 69,76%.

Technikum w PZS w Lędzinach ukończyło 63 uczniów. Do matury przystąpiły 34 osoby, zdało 29, co daje zdawalność na poziomie 85,3%. Pozostali maturzyści mogą przystąpić do egzaminów poprawkowych w sierpniu. Zdawalność w stosunku do liczby absolwentów technikum wyniosła 46%.

Dla 25 maturzystów egzaminy dojrzałości wciąż trwają. Ostateczne wyniki matur w powiatowych szkołach poznamy po sierpniowych poprawkach. Wtedy także okaże się (wstępnie, bo uczniom przysługują odwołania w przypadku niezdania), jak naszym technikom poszły egzaminy zawodowe. ■

Nowe pracownie na 40-lecie

Kolejna inwestycja powiatu bieruńsko-lędzińskiego dobiega końca. Obok środków na drogi czy utworzenie Centrum Usług Społecznych, władze powiatu zdobyły również pieniądze na budowę nowych warsztatów w Powiatowym Zespole Szkół w Bieruniu.

Dawniej wychowankowie szkoły uczyli się zawodu w zaadaptowanych piwnicach, na sprzęcie rodem z minionej epoki. Od września wkroczą w zupełnie nową, edukacyjną rzeczywistość. Na powierzchni 300 metrów kwadratowych utworzono pięć doskonale wyposażonych warsztatów – trzy o profilu mechanicznym i dwa warsztaty elektryczne. Do tego szatnie, toalety, łazienki, pomieszczenia socjalne i pokój do wspólnego spożywania posiłków. W pomieszczeniach warsztatowych na uczniów PZS w Bieruniu czeka 12 nowoczesnych maszyn i urządzeń. Koszt inwestycji to 2,5 miliona złotych. Środki na ten cel pozyskano z programu wsparcia szkolnictwa zawodowego Urzędu Marszałkowskiego Województwa Śląskiego.

Radości z zakończonej inwestycji nie kryje dyrektor placówki. – W tym roku obchodzimy jubileusz 40. lecia naszej szkoły. Trudno byłoby wymarzyć sobie lepszy prezent – mówi Teresa Horst.

PZS w Bieruniu kształci m.in. w zawodach technik elektryk i technik mechanik. Do szkoły uczęszcza w sumie 600 uczniów. Zdaniem Anny Kubicy, przewodniczącej Rady Powiatu Bieruńsko-Lędzińskiego pieniądze wydane na kształcenie młodzieży to najlepsza inwestycja.

– Szkoły powiatu bieruńsko-lędzińskiego są nie tylko przyjazne uczniom, ale również coraz bardziej nowoczesne. Nasza dobrze wyedukowana młodzież będzie w przyszłości budować silny powiat – dodaje Anna Kubica. MW

PZS Bieruń

Powiat zaprezentował swoją przedsiębiorczość

7 i 8 lipca tradycyjnie w Imielinie odbyły się Powiatowe Targi Przedsiębiorczości i Ekologii. Otwarcia imprezy dokonali: starosta Bieruńsko-Lędziński Bernard Bednorz, przewodnicząca Rady Powiatu Anna Kubica, burmistrz Imielina Jan Chwiędacz, poseł Marek Wójcik i prof. Jan Klimek.

Targi mają już ugruntowaną pozycję pośród śląskich imprez wystawienniczych i są jedynym tego typu przedsięwzięciem, przygotowywanym przez samorząd. Powiat bieruńsko-lędziński już od piętnastu lat organizuje imielińską imprezę wystawienniczą, która szczególnie ma promować lokalne firmy i służyć integracji naszego środowiska gospodarczego.

W targach uczestniczyło ponad 60 wystawców z terenu powiatu, Śląska i kraju, prezentujących bardzo różnorodną ofertę – od nowatorskich rozwiązań grzewczych, poprzez propozycje dla domu i ogrodu, reklamę, możliwości atrakcyjnego spędzenia urlopu po samochody. Przez dwa dni dopisała pogoda, nie zawiodła publiczność, tym bardziej, że tegoroczne targi po raz drugi już towarzyszyły Dniom Imielina.

Wspólna organizacja obu imprez pozwoliła na przygotowanie bogatej oprawy muzycznej. Na estradzie wystąpili: Dawid Kwiatkowski, Agnieszka Chylińska, Marcin Daniec, Sound'n'Grace, Imielińska Orkiestra Dęta i Grzegorz Kapołka Trio. Dużym zainteresowaniem cieszyła się „Ekokonferencja", poświęcona działaniom powiatu i miasta Imielin na rzecz ograniczenia niskiej emisji, którą uzupełniły prezentacje przygotowane przez firmy: „Soffio", „Rafał" i Ekoenergia Silesia S.A.

Nie zabrakowało atrakcji dla dorosłych i dzieci. Przyznano tradycyjne nagrody targowe i wyróżnienia oraz statuetki: „Honorowego Złotego Liścia" i „Pioniera Targów" – nagrody specjalne przyznane w związku z upływem piętnastu lat odkąd organizowana jest nasza impreza wystawiennicza i 20-leciem powiatu bieruńsko-lędzińskiego.

Złote liście trafiły w tym roku do firm za produkty i technologie pionierskie które są produkowane np. tylko w jedynej fabryce w Europie a dokładnie w Polsce w Bieruniu, albo wytworzone jako myśl technologiczna pokazana na targach po raz pierwszy w Polsce.

– W imieniu swoim oraz całego zespołu organizacyjnego pragnę serdecznie podziękować przedsiębiorcom i odwiedzającym za udział w tegorocznej XII edycji Powiatowych Targów

Przedsiębiorczości i Ekologii – podsumowuje przewodnicząca Rady Powiatu Anna Kubica – Dziękuję za zaangażowanie w przygotowanie atrakcyjnej i różnorodnej oferty wystawienniczej. Mam nadzieję, że nowe kontakty oraz rozmowy handlowe przeprowadzone podczas dwóch dni targowych przyniosą Państwu realne korzyści i zaprocentują w przyszłości. Jesteśmy otwarci na Państwa uwagi i sugestie, które są dla nas cennym źródłem informacji oraz motywacją do dalszych działań.

ZK

ZŁOTY LIŚĆ ZA EKSPOZYCJĘ TARGOWĄ TRAFIŁ DO FIRMY:
- SM Automatic z Imielina,

Wyróżnienia otrzymały firmy:
- Electron Centrum Elektrotechniki Marek Nawrocki z Imielina
- Ekosun Sp. z o.o. z Bielska Białej

Złoty Liść za produkt targowy trafił do:
- NITROERG S.A. z Bierunia

Wyróżnienia otrzymały:
- Mawit – domy drewniane w technologii szkieletowej – Imielin
- Lifepolska – balie i sauny ogrodowe – Imielin

ZŁOTY LIŚĆ ZA TECHNOLOGIĘ „PRO-EKO" TRAFIŁ DO:
- Soffio – ścienne panele grzewcze – Czechowice Dziedzice/Lędziny

Wyróżnienia otrzymały:
- Sklep Zielarsko-Medyczny św. Anny – Lędziny
- Firma „Rafał" Michał Nawrocki – Imielin

HONOROWY ZŁOTY LIŚĆ TRAFIŁ DO:
- Stowarzyszenia Przedsiębiorców Imielina

Ponadto, przyznano statuetki Pioniera Targów, które otrzymali:
- Pan Joachim Pinocy i firma „PINOCY" – Lędziny
- Spółdzielnia Usługowo-Handlowa „Jedność" – Bieruń
- GRANITEX Wiesław Wójcik – Bieruń

STAROSTA BERNARD BEDNORZ

„Najlepszą metodą przewidywania przyszłości jest jej tworzenie" – ta maksyma Petera Druckera ojca współczesnych metod zarządzania towarzyszy rozwojowi powiatu od zawsze. Dlatego powiat bieruńsko-lędziński postrzegany jest jako prekursor rozwiązań proekologicznych. Słowo prekursor jest tu wizytówką powiatu nowoczesnego, stosującego nietypowe nigdzie wcześniej nie stosowane metody, sposoby czy rozwiązania. To słowa z konferencji targowej „Przez przedsiębiorczość i ekologię do zrównoważonego rozwoju lokalnego" Tegoroczna konferencja targowa jako priorytet postawiła sobie rozważania na tematy ochrony powietrza jako konieczności dla przetrwania ludzkości. I referaty prelegentów to potwierdzają.

Od 2003 roku na terenie powiatu bieruńsko-lędzińskiego realizowany jest program ograniczania niskiej emisji praktycznie we wszystkich gminach, czyli wymiany źródeł ciepła na ekologiczne. W ubiegłym roku ponownie do tego programu przystąpił Imielin i Bieruń, w tym roku Lędziny się przymierzają. Te programy znalazły u nas wsparcie i po raz pierwszy w historii naszego powiatu z własnych środków dokładamy do wymiany pieców na terenie naszych gmin. Powód jest prozaiczny – 55% udziału w uwalnianiu zanieczyszczeń do atmosfery w aglomeracji śląskiej ma niska emisja. W 2004 roku z kominów wypływało do atmosfery 27 000 ton zanieczyszczeń. W latach 2013-2015 już tylko 11 000 ton. Naszymi działaniami obniżyliśmy poziom emisji aż o 60%. Wpływ na to miało zarówno dołożenie przez powiat 1000 złotych do wymiany pieca, jak i ciągłe nagłaśnianie tematu. Im więcej się o tym mówi, tym więcej ludzi zastanawia się, ile znaczy pozostawienie czystego środowiska dla przyszłych pokoleń dzieci i wnuków.

Niestety, coraz częściej mamy do czynienia ze zjawiskiem smogu. Wystarczy niekorzystny układ ciśnienia, brak wiatru i się dusimy. We współpracy z Wojewódzkim Inspektoratem Ochrony Środowiska w Katowicach od początku grudnia ubr. do 4 stycznia tego roku mierzyliśmy poziomy stężeń zanieczyszczeń powietrza w Lędzinach przy Przedszkolu nr 2 za pomocą mobilnej stacji pomiarowej. Stężenie pyłów PM 10 przekroczone było średniodobowo w tym czasie nawet o 300%. Benzo(a)piren, który wytwarzają np. silniki spalinowe, przekraczał średniodobowo dopuszczalne normy aż o 1600%. To odbije się na naszym zdrowiu i przyszłych pokoleń. To przecież czynniki rakotwórcze, szczególnie raka płuc, my dorośli może przeżyjemy ale nie niszczmy zdrowia naszych dzieci jeśli je kochamy.

Przypomnę, że do 1 stycznia 2022 roku muszą zostać wymienione wszystkie piece najniższych klas. Za niespełna 10 lat muszą zniknąć pozostałe kotły niższej klasy, niż piąta. Dlatego od 2017 roku powiat wspiera ograniczanie niskiej emisji, mimo że nie jest to jego zadanie i w związku z tym nie może ubiegać się o dofinansowanie takich działań. Dokładamy więc z własnej kasy. Bo jak nie my, to kto to zrobi? Jako pierwszy skorzystał w ubiegłym roku Imielin. Bieruń korzysta od tego roku.

Programy ograniczania niskiej emisji wdrażane w gminach powiatu w roku 2003, 2004, 2005 dotyczyły zarówno wymiany kotła, jak i instalacji paneli słonecznych. Wielu mieszkańców skorzystało z tego wariantu i te urządzenia funkcjonują do dziś. Między innymi takie wspólne starania owocują przyrostem liczby mieszkańców w powiecie, choć tendencje w całej Polsce są odwrotne. W 1999 roku było nas 55 tysięcy, teraz jest nas już ponad 58 000.

Sami też dajemy przykład: powiat bieruńsko-lędziński ma od 2010 roku siedzibę ogrzewaną i chłodzoną w zależności od potrzeb przy pomocy pomp ciepła.

Do 2032 roku musimy się pozbyć całego azbestu z terenu powiatu. To około 180 000 m2 powierzchni. Dlatego wydaliśmy również już ponad 750 000 złotych na dofinansowanie jego usuwania ze środków przeznaczonych w budżecie na ochronę środowiska. W efekcie udało się pozbyć 44% azbestu. Niestety, Najwyższa Izba Kontroli zakwestionowała takie przeznaczenie środków dla mieszkańców. Ten rok może być już więc ostatnim, w którym dofinansowujemy likwidację azbestu dla osób fizycznych.

Prezentacje laureatów

ZŁOTY LIŚĆ TARGOWY ZA TECHNOLOGIĘ „PRO-EKO"

Takiego wystawcy jeszcze nie było. Młody mieszkaniec Lędzin, budynek poglądowy: własny dom w Lędzinach, fabryka w Czechowicach-Dziedzicach, zaś produkt targowy wyjątkowy – innowacyjny system grzewczy jako własna myśl technologiczna. To firma Soffio Sp. z o.o. z Lędzin.

Panele Grzewcze Soffio to nowe, polskie rozwiązanie wprowadzane na rynek światowy w 2016 roku, cechujące się prostym montażem i pozwalające uzyskać duże oszczędności energii w porównaniu do tradycyjnie stosowanych rozwiązań, to ekonomiczne gospodarowanie ciepłem – brak kurzu i alergenów – brak wilgoci i pleśni na ścianach – optymalna wilgotność powietrza bez dodatkowych nawilżaczy – zmniejszenie zapotrzebowanie na moc cieplną nawet o 24 %.

Instalacja oparta jest na ściennych panelach grzewczych w formie płyt kartonowo-gipsowych z rurkami gazowymi w środku albo jako moduły podtynkowe. Ścienne panele grzewcze doskonale sprawdzają się w budownictwie tradycyjnym i nowoczesnym, zaś instalacja systemu odbywa się bez specjalistycznego sprzętu przy użyciu standardowych zaworów i rurek PVC. Montaż paneli nie wymaga też uprawnień, dlatego udaje się ją przeprowadzić nawet samodzielnie. Właściwości nowatorskich paneli wynikają bezpośrednio z ich szczególnej budowy. Pojedynczy moduł składa się z dwóch podzespołów. Pierwszy to umieszczony w dolnej części urządzenia kolektor, z którego ciepło jest przenoszone na siedem elementów radiacyjnych. Tył izolowany jest trzywarstwowym ekranem promiennikowym. System w wersji podtynkowej oraz kartonowo-gipsowej czyli do domów murowanych jak również szkieletowych czy renowacji. Co ważne, system pozwala na obniżenie temperatury powietrza o kilka stopni, przy zachowaniu poczucia komfortu termicznego.

Asortyment ściennych paneli grzewczych Soffio polega na wodnym przepływie niskotemperaturowym do każdego rodzaju zasilania (woda w obiegu podgrzewana jest piecem węglowym, gazowym jak również panele mogą być całkowicie elektryczne), mogą być sterowane przez system inteligentnego domu Paigo. Dzięki najnowocześniejszym rozwiązaniom typu smart, nie ma potrzeby budowania komina czy kupna pieca. Sterowanie ogrzewaniem odbywa się z panelu telefonu. Dodatkowo, poprzez zainstalowanie specjalnych mierników mocy, realnie obniża koszty zużycia energii. Im większe gospodarstwo, tym oszczędność jest większa. Pięcioosobowa rodzina może zaoszczędzić rocznie nawet 900 zł na systemie sterowania elektrycznością, a na eksploatacji centralnego ogrzewania nawet 50% porównując do tradycyjnych rozwiązań grzewczych. Koszty oraz czas wykonania samej instalacji również ulegają zmniejszeniu. System idealny do odnawialnych źródeł energii – np. FOTOWOLTAIKI dzięki którym ogrzewanie może być nawet całkowicie za darmo. Kontrolowanie domu nigdy nie było łatwiejsze i przyjemniejsze. Kotłownią czy piecem jest tablet i telefon z aplikacją. Czysto i bez kurzu. Więcej informacji na stronie internetowej: http://www.soffio.pl

Produkt produkowany przez Polskiego regionalnego producenta.

Co się odwlecze, uda się później

Pierwsze Metropolitalne Święto Rodziny w powiecie bieruńsko-lędzińskim odbyło się z sukcesem, ale nie bez przeszkód. Finalnie jednak święto się udało i mieszkańcy naszego powiatu mogli w niedzielę 24 czerwca rodzinnie, aktywnie i atrakcyjnie spędzić czas.

Zaplanowana na 3 czerwca impreza musiała zostać przeniesiona na inny termin ze względu na ulewne deszcze, jakie przechodziły nad naszym regionem rano tego dnia. Późnej wbrew prognozom się rozpogodziło, ale na powrót do pierwotnych planów było już za późno. Ze względu na zaproszonych gości odbyło się jedynie uroczyste otwarcie wystawy „Ojcowie niepodległości". Przecięcia wstęgi dokonali Anna Kubica – przewodnicząca Rady Powiatu, Bernard Bednorz – starosta bieruńsko-lędziński oraz dr Andrzej Sznajder – dyrektor Oddziału Instytutu Pamięci Narodowej w Katowicach.

Impreza, która odbyła się ostatecznie trzy tygodnie później, przebiegła przy zmiennej aurze. „Zainaugurowała" ją krótka, ale rzęsista ulewa, która przeszła nad Starostwem Powiatowym. Na szczęście mieszkańcy się nie wystraszyli i przeczekali deszcz w budynku starostwa i pod rozstawionymi namiotami, a potem był już czas dobrej zabawy.

Barwny, rodzinny festyn – jeszcze w słonecznych promieniach – rozpoczęli muzycy ze Stowarzyszenia Orkiestra Dęta KWK „Piast". Na scenie pojawiły się zespoły dziecięce i młodzieżowe oraz uznany God's Property oraz uznany Krzysztof Szymaszek. Organizatorzy zaoferowali publiczności wiele innych atrakcji, była powiatowa Policja z własnym stoiskiem oraz pokazem akcji z udziałem policyjnego psa, wirujący samochód – można w nim było poczuć się jak w trakcie dachowania pojazdu, modelarze, stoisko z nowościami wydawniczymi Stowarzyszenia Rozwoju Zawodowego Śląska i Małopolski oraz kącik medyczny MZOZ Lędziny (min. oferujące darmowe badania pomiarów cukru w krwi). Różnorodna była również oferta gastronomiczna. Muzyka, taniec, konkursy i zabawy wypełniły wielogodzinny piknik rodzinny.

Wspierające organizatorów władze powiatu reprezentowali przewodnicząca Rady Powiatu Anna Kubica i starosta Bernard Bednorz, Agnieszka Wyderka-Dyjecińska – wiceprzewodnicząca Rady Powiatu, która ufundowała nagrodę dla najliczniejszej rodziny wielopokoleniowej – rodzinną sesję zdjęciową – oraz członek Zarządu Henryk Paruzel.

Organizatorami pikniku byli: Akcja Katolicka, parafie św. Barbary, św. Bartłomieja i Najświętszego Serca Jezusowego, miasto Bieruń oraz powiat bieruńsko-lędziński, który wsparł piknik organizacyjnie, jak również i finansowo. ■

XIX Igrzyska z nowościami

13 czerwca na boisku MKS Lędziny odbyły się XIX Igrzyska Osób Niepełnosprawnych. W zawodach wzięło udział 460 uczestników. Organizatorem wydarzenia był Powiat Bieruńsko-Lędziński, a patronat nad wydarzeniem objął Minister Rodziny, Pracy i Polityki Społecznej.

Powiatowe Igrzyska Osób Niepełnosprawnych to impreza o charakterze integracyjno-sportowym. Adresaci XIX Powiatowych Igrzysk Osób Niepełnosprawnych to osoby z dysfunkcją narządu wzroku, słuchu, ruchu, upośledzone umysłowo oraz upośledzone ze sprzężeniami, a także niepełnosprawni ruchowo w normie intelektualnej z terenu powiatu bieruńsko-lędzińskiego, miast: Tychy, Mysłowice, Oświęcim, Pszczyna, Katowice, Mikołów.

W organizację zaangażowanych było prawie 150 wolontariuszy: 61 z Powiatowego Zespołu Szkół w Lędzinach, 44 z Liceum Ogólnokształcącego w Bieruniu i 42 z Powiatowego Zespołu Szkół w Bieruniu. Młodzież zaangażowała się w pomoc przy zawodach sportowych, obsłudze sprzętu sportowego, wręczaniu medali i dyplomów, utrzymaniu czystości na płycie boiska, przy stołach uczestników oraz w strefie kibiców, wydawaniu posiłków oraz obsłudze gości.

Znicz tegorocznych Powiatowych Igrzysk Osób Niepełnosprawnych zaprojektował Sebastian Szafarczyk. Od 5 lat uczestniczy w zajęciach Warsztatu Terapii Zajęciowej. Artysta dał się poznać jako autor przepięknych prac wykonanych techniką linorytu, które cechują się niezwykłą dokładnością, są ciekawe, niepowtarzalne i urzekają sposobem wykonania. Stworzył swój własny niepowtarzalny styl.

Na co dzień reprezentuje Ośrodek Błogosławiona Karolina na licznych konkursach plastycznych.

Do jego największych osiągnięć należą:

- I miejsce w konkursie plastycznym „Sport i ja", Olimpiada Radości, Ruda Śląska, 2016 r.
- II miejsce w konkursie „Art-brut. Poza ramy", Mysłowice , 2016r.
- III miejsce w konkursie „Art-brut. Poza ramy", Mysłowice , 2018r.

Wyróżnienie w konkursie „Art-brut. Poza ramy", Mysłowice , 2017r.

Wniesienia znicza dokonała Agnieszka Gajkowska, uczestniczka Środowiskowego Domu Samopomocy w Lędzinach. Agnieszka Gajkowska od 8 lat uczestniczy w zajęciach prowadzonych przez Środowiskowy Dom Samopomocy w Lędzinach. Co roku bierze aktywny udział w Powiatowych Igrzyskach Osób Niepełnosprawnych. Aktywnie uczestniczy w życiu społecznym Ośrodka Błogosławiona Karolina oraz godnie go reprezentuje w licznych konkursach i zawodach.

Nowością organizacyjną tegorocznych igrzysk były medale dla wyróżnionych uczestników za zajęcie odpowiednio 1, 2 i 3 miejsca w poszczególnych konkurencjach, wręczane w trakcie trwania Igrzysk. Medale pamiątkowe, dyplomy, puchary otrzymali wszyscy uczestnicy.

Oprócz nowego znicza i medali dla najlepszych zawodników były i inne zmiany, w tym nowe ustawienie zawodników na boisku w półkolu, żeby wywołać poczucie jedności uczestników Igrzysk, udział starosty i przewodniczącej Rady Powiatu w ceremonii otwarcia, liczny udział zaproszonych gości.

Oprawę sportowych zmagań stanowiły m.in.: poczęstunek dla uczestników igrzysk, klowni, którzy podczas trwania imprezy zapewniali atrakcje uczestnikom, występy orkiestry, występy mażoretek oraz wypuszczenie 200 gołębi i 150 balonów na inaugurację.

Igrzyska odbywają się cyklicznie od 1999 roku. Jak co roku impreza była przede wszystkim przepełnionym serdecznością, ciepłem i szczerą radością spotkaniem integracyjnym przedstawicieli różnych środowisk. To wspaniały festyn i zabawa, która przyciągnęła ponad tysięczną widownię. ■

HENRYK PARUZEL,
CZŁONEK ZARZĄDU POWIATU

W pracy zawsze byłem zwolennikiem zmian. Lubię podejmować w pewnym stopniu ryzyko i ponosić pełną odpowiedzialność za zmiany. Nie znoszę rutyny, szablonowego działania, ponieważ wtedy nie ma postępu, rozwoju, pobudzania innowacyjności wśród pracowników. Dlatego w tym roku na XIX Powiatowych Igrzyskach Osób Niepełnosprawnych było tyle zmian organizacyjnych, które doprowadziły do osiągnięcia głównego celu, czyli szczęścia, satysfakcji, radości wszystkich uczestników zawodów przy zachowaniu charakteru tej wspaniałej imprezy.

Żeby to uzyskać, trzeba było wykonać tytaniczną pracę, za którą dziękuję dziś pracownikom Powiatowego Centrum Pomocy Rodzinie i starostwa, zarządowi Miejskiego Klubu Sportowego Lędziny, dyrekcji i pracownikom Warsztatów Terapii Zajęciowej w Lędzinach Caritas Archidiecezji Katowickiej, szkołom, wolontariuszom. Bez Was nie byłoby tych igrzysk.

Miałem szczęście i zaszczyt obserwować wiekie emocje kibicując zawodnikom, a potem wręczając medale zwycięzcom i zapewniam wszystkich, że byłem wzruszony widząc dumnych, szczęśliwych, roześmianych zawodników; to nagroda, która zrekompensowała każdy organizacyjny trud.

Chcę podkreślić jeszcze raz, że ten sukces to nie tylko moja zasługa, wielkie podziękowania i szacunek należą się przede wszystkim całemu zespołowi organizacyjnemu.

Potwierdza się prawda, że w zgodzie i wzajemnym szacunku wobec siebie można wszystko osiągnąć.

Na zakończenie mam wielką prośbę do nowych władz lokalnych o przeprowadzenie remontu generalnego stadionu w 2019 roku. Jest to piękny obiekt sportowy, o który warto zadbać. ■

OŚRODKI, KTÓRE BRAŁY UDZIAŁ W IGRZYSKACH:

- Caritas Archidiecezji Katowickiej Ośrodek Błogosławiona Karolina-Warsztat Terapii Zajęciowej w Lędzinach
- Caritas Archidiecezji Katowickiej Ośrodek Błogosławiona Karolina Środowiskowy Dom Samopomocy w Lędzinach
- Caritas Archidiecezji Katowickiej Ośrodek Błogosławiona Karolina Ośrodek Rehabilitacyjno – Edukacyjno-Wychowawczy w Lędzinach4
- Caritas Archidiecezji Katowickiej Ośrodek Błogosławiona Karolina Środowiskowy Dom Samopomocy w Mysłowicach
- Stowarzyszenie na Rzecz Osób Niepełnosprawnych i Ich Rodzin w Chełmie Śląskim
- Lędzińskie Stowarzyszenie na Rzecz Osób Niepełnosprawnych i Ich Rodzin
- Stowarzyszenie na Rzecz Osób Niepełnosprawnych ,,RADOŚĆ ŻYCIA" w Bieruniu
- Stowarzyszenie Pomocy Dzieciom Niepełnosprawnym w Imielinie
- Miejskie Przedszkole z Oddziałami Integracyjnymi nr2 w Lędzinach
- Miejskie Przedszkole z Oddziałami Integracyjnymi nr 1 w Lędzinach
- Szkoła Podstawowa z Oddziałami Integracyjnymi nr 1 w Chełmie Śląskim
- Szkoła Podstawowa z Oddziałami Integracyjnymi nr 1 im. Karola Miarki w Lędzinach
- Szkoła Podstawowa z Oddziałami Integracyjnymi Nr 2 im G. Morcinka w Lędzinach
- Szkoła Podstawowa z Oddziałami Integracyjnymi nr 1 w Bieruniu
- Gminna Szkoła Podstawowa z Oddziałami Integracyjnymi im. Jerzego Popiełuszki w Świerczyńcu
- Gminne Gimnazjum z Oddziałami Integracyjnymi im. Roku Jubileuszowego w Bojszowach
- Szkoła Podstawowa nr 66 im. Janusza Korczaka w Katowicach
- Szkoła Podstawowa nr 37 im. Ks. Jana Twardowskiego w Katowicach
- Stowarzyszenie Pomocy Dzieciom Niepełnosprawnym „Radość" Warsztaty Terapii Zajęciowej w Mysłowicach
- Caritas Archidiecezji Katowickiej Ośrodek Święta Faustyna, Warsztat Terapii Zajęciowej w Tychach
- Zespól Szkół Specjalnych Nr 8 w Tychach
- Przedszkole Nr 12 z Oddziałami Integracyjnymi i Specjalnymi w Tychach
- Publiczny Zakład Opieki Zdrowotnej. Ośrodek Rehabilitacyjno – Opiekuńczy w Mysłowicach
- Polski Związek Niewidomych – Okręg Śląski – Koło Tychy
- Zespół Szkół Specjalnych im. Janusza Korczaka w Mysłowicach
- Polskie Stowarzyszenie na Rzecz Osób z Niepełnosprawnością Intelektualną Koło w Pszczynie
- Specjalny Ośrodek Szkolno – Wychowawczy w Oświęcimiu

SZKOŁY ZAANGAŻOWANE:

- Szkoła Podstawowa nr 3 im. J.Ch. Ruberga w Lędzinach
- Szkoła Podstawowa nr 4 w Lędzinach
- Powiatowy Zespół Szkół w Bieruniu
- Liceum Ogólnokształcące im. Powstańców Sląskich w Bieruniu
- Powiatowy Zespół Szkół w Lędzinach
- Szkoła Podstawowa z Oddziałami Integracyjnymi nr 1 w Bieruniu
- Gminne Gimnazjum z Oddziałami Integracyjnymi im. Roku Jubileuszowego w Bojszowach
- Szkoła Podstawowa z Oddziałami Integracyjnymi nr 2 im. G. Morcinka w Lędzinach
- Szkoła Podstawowa nr 3 im. Orła Białego w Bieruniu
- Szkoła Podstawowa im. Kardynała Stefana Wyszyńskiego w Imielinie
- Szkoła Podstawowa nr 1 z Oddziałami Integracyjnymi im. K. Miarki w Lędzinach

ROZEGRANE KONKURENCJE:

- biegowe:
– 50 m (do 7 lat) 100 m, 200m,
– sztafety 4 x 50 m
- techniczne:
– skok w dal z miejsca,
– pchnięcie kulą (4 kg M, 3 kg K),
– rzut piłeczką palantową kobiet i mężczyzn.

- dla osób o niskiej sprawności fizycznej:

dla zawodników poruszających się na wózkach inwalidzkich:
– wyścig na 25m, 50m, slalom 30m, rzut piłeczką palantową, pchnięcie kulą.

dla zawodników ze sprzężonym uszkodzeniem aparatu ruchu:
– chód z asystą/balkonik, kule itp. 10m, 25m, 50m, rzut piłeczką palantową.

dla zawodników o najniższej sprawności fizycznej, którzy nie brali udziału w konkurencjach biegowych i technicznych:
– konkurencje Programu Treningu Aktywności Motorycznej.

Sztuka wydobywania piękna w PZS w Lędzinach

Wizerunek jest we współczesnym świecie niezwykle ważny i stanowi istotny czynnik oceny człowieka. Chcemy wyglądać atrakcyjnie nie tylko dla innych, ale przede wszystkim dla samych siebie, bo wyglądając dobrze, czujemy się lepiej. Nic zatem dziwnego, że coraz więcej ludzi w dziedzinie pielęgnacji urody i kreowania wizerunku korzysta z usług profesjonalistów. Stwarza to ogromne zapotrzebowanie na wykwalifikowane kosmetyczki.

Powiatowy Zespół Szkół w Lędzinach odpowiadając na potrzeby rynku pracy już od kilku lat kształci w policealnej szkole dla dorosłych na kierunku technik usług kosmetycznych. Nauka w szkole trwa cztery semestry i jest bezpłatna. Zajęcia odbywają się w trybie zaocznym – w weekendy. Na życzenie grupy istnieje również możliwość prowadzenia zajęć w trybie wieczorowym.

Słuchaczki w nowoczesnych i doskonale wyposażonych pracowniach poznają tajniki kosmetyki pielęgnacyjnej i upiększającej twarzy, szyi i dekoltu oraz dłoni, stóp i ciała. Zajęcia te zdecydowanie różnią się od typowych zajęć szkolnych, bowiem polegają na praktycznym wykonywaniu zabiegów. W czasie zajęć można się zatem nie tylko wiele nauczyć, ale również poddać przyjemnemu zabiegowi pielęgnacyjnemu lub upiększającemu. Nauka na tym kierunku jest więc pożyteczna, a zarazem bardzo przyjemna. Ponadto słuchaczki zdobywają wiedzę z zakresu przedsiębiorczości oraz działalności gospodarczej i usługowej w salonie kosmetycznym. Dzięki współpracy z renomowanymi firmami kosmetycznymi, poza realizacją podstawy programowej dla zawodu technik usług kosmetycznych, szkoła oferuje także możliwość zdobycia dodatkowej wiedzy w czasie warsztatów i szkoleń, np. z przedłużania rzęs metodą 1:1 czy mezoterapii igłowej.

Uzyskanie dodatkowych umiejętności zwiększa szanse absolwentek na rynku pracy.

Na uwagę zasługuje fakt, iż słuchaczkom osiągającym najlepsze wyniki w nauce, szkoła zapewnia bezpłatne praktyki zagraniczne. W roku szkolnym 2017/2018 pięć słuchaczek technikum usług kosmetycznych w PZS w Lędzinach wyjechało do Londynu, gdzie przez dwa tygodnie w profesjonalnych salonach pod okiem doświadczonych kosmetyczek zgłębiało tajniki zawodu, m.in. masaż twarzy i dekoltu, depilację woskiem, makijaż permanentny i wiele innych. Takie praktyki zwiększają szanse przyszłych kosmetyczek na europejskim rynku pracy, dają możliwości rozwoju zawodowego i osobistego oraz wzmacniają poczucie własnej wartości.

Po ukończeniu dwuletniej nauki i uzyskaniu kwalifikacji do wykonywania zawodu przed absolwentkami otwierają się ogromne perspektywy zawodowe na współczesnym rynku pracy. Mogą założyć własną działalności gospodarczą albo szybko znaleźć zatrudnienie w salonach kosmetycznych, salonach Wellness&Spa lub gabinetach odnowy biologicznej.

Technik usług kosmetycznych w Powiatowym Zespole Szkół w Lędzinach to atrakcyjna oferta dla wszystkich pań, które ukończyły szkołę średnią. Matura nie jest wymagana, co nie oznacza, że posiadanie dyplomu wyższej uczelni stanowi przeszkodę – wśród słuchaczek są również panie z wyższym wykształceniem. Wiek też nie jest przeszkodą – podczas rekrutacji szkoła nie stosuje ograniczeń wiekowych, a w jednej grupie kształcą się matki i córki. To oferta skierowana do pań chcących zdobyć atrakcyjny i dobrze płatny zawód, nabyć przydatne kwalifikacje, albo po prostu takich, które interesują się kosmetologią i wizażem, dbają o siebie i chcą te zainteresowania rozwijać w przyjaznej atmosferze pod okiem profesjonalistów w doskonałych warunkach nowoczesnej szkoły. ■

Prawa jazdy i dowody rejestracyjne bez opłat

Dzięki uchwale Rady Powiatu mieszkańcy dziewięciu bieruńskich ulic, którym władze miasta nadały w marcu nowe nazwy, będą zwolnieni w starostwie z opłat przy wymianie dowodu rejestracyjnego i prawa jazdy. Wymiana dokumentów jest konieczna ze względu na wynikłe zmiany w adresie zamieszkania, ale ponieważ nastąpiły one w wyniku działań administracyjnych niezależnych od mieszkańców, istnieje prawna możliwość zwolnienia ich z tych opłat. I władze powiatu z tej możliwości skorzystały, choć uszczupli to wpływy do powiatowej kasy. Nie będzie opłat za te dokumenty wnoszonych przez mieszkańców, a dodatkowo starostwo z własnych środków zapłaci Państwowej Wytwórni Papierów Wartościowych za wytworzenie dokumentów.

Zwolnienia dotyczą mieszkańców ulic: Stanisława Ligonia, Józefa Lompy, Krętej, Łąkowej, Koralowej, Turkusowej, Marmurowej, ks. Jana Dzierżonia i Widokowej.

Wymiana prawa jazdy kosztuje 100 złotych, a dowodu rejestracyjnego 54 złote. Właściciel prawa jazdy i samochodu zaoszczędzi więc 154 złote. Małżeństwo z jednym samochodem, w którym oboje małżonkowie są kierowcami, będzie mieć 254 złote oszczędności. A jeśli, na przykład, w małżeństwie jest dwóch kierowców i każdy ma swój samochód, oszczędności sięgną już 308 złotych.

Wnioski o wymianę dokumentów można składać od 23 lipca do końca roku. Jest też warunek: zmiana nazw ulic jest jedynym powodem konieczności wymiany dokumentów. Jeśli łączy się ona np. z upływem ważności dokumentu albo zmianą nazwiska lub miejsca zamieszkania właściciela, zwolnienie przestaje działać. ■

W PZS w Lędzinach powstały nowe pracownie dla **technika urządzeń i systemów energetyki odnawialnej (OZE)**

Technik urządzeń i systemów energetyki odnawialnej to zawód, który przygotowuje profesjonalne kadry zajmujące się obsługą i nadzorem infrastruktury energetyki odnawialnej, wykorzystującej źródła energii o charakterze niekonwencjonalnym – słońce, wiatr, wodę, biomasę. Obecny rynek pracy poszukuje specjalistów w zakresie odnawialnych źródeł energii, dlatego lędziński PZS przygotowuje przyszłych pracowników tej rozwojowej branży.

W Polsce jest to zawód nowy. Został wprowadzony do klasyfikacji zawodów szkolnictwa zawodowego w 2010 roku. I już po pięciu latach znalazł się na liście kierunków, w których kształci Powiatowy Zespół Szkół w Lędzinach. W związku z tym, Starostwo Powiatowe dołożyło wszelkich starań, aby w szkole powstały nowoczesne pracownie dla kierunku OZE. Ich koszt to 400 tysięcy złotych. Żeby powstały, wykonany został gruntowny remont dwóch sal lekcyjnych z wymianą sieci elektrycznej i drzwi oraz pracami elektroinstalacyjnymi. Na zewnętrznej elewacji budynku zainstalowane zostały ogniwa fotowoltaiczne o łącznej mocy 3,5 kW oraz wiatrak na dachu szkoły, które mogą produkować prąd wystarczający do pokrycia nawet 1/3 zapotrzebownia placówki na energię elektryczną. Nowo wykonane ogniwa zostały włączone do sieci energetycznej Tauron, a tablica umieszczona w pracowni podaje na bieżąco aktualne dane dotyczące produkcji prądu przez szkolne źródła energii odnawialnej.

PZS Lędziny

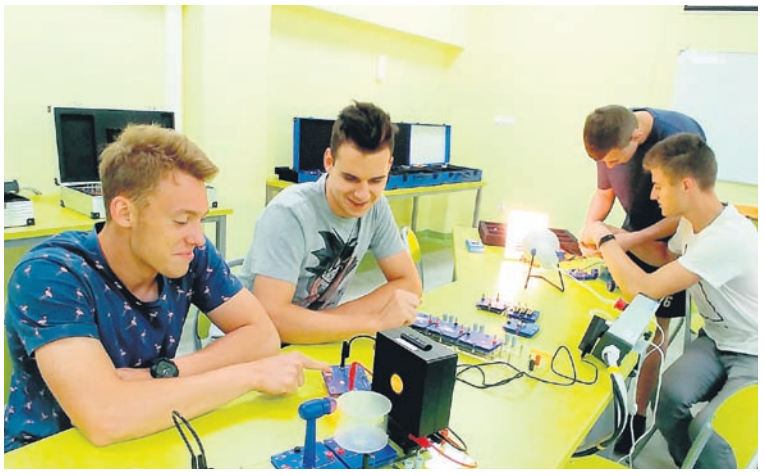

W nowych pracowniach mieszczą się stanowiska dydaktyczne umożliwiające uczniom zapoznanie się z najważniejszymi instalacjami do produkcji energii ze źródeł odnawialnych. Należą do nich m.in. kolektor słoneczny, moduł fotowoltaiczny, pompa ciepła i turbina wiatrowa. W ten sposób nauczyciele i uczniowie PZS w Lędzinach zyskali dostęp do najlepszych narzędzi do nauki tego przyszłościowego zawodu. Kierunek ten, mimo iż pozornie dotyczy dość wąskiej dziedziny, jaką są odnawialne źródła energii, w praktyce zapewnia uczniom gruntowne przygotowanie do pracy w kilku dziedzinach techniki związanych z budownictwem, elektryką i energetyką lub dalszego kształcenia na uczelniach wyższych.

Sale wyposażone zostały w nowe meble, a każde stanowisko pracy w laptopa.

Młodzież z powiatu bieruńsko-lędzińskiego oraz okolic ma zatem szansę zdobycia atrakcyjnego zawodu w Powiatowym Zespole Szkół w Lędzinach przy pomocy najnowocześniejszych narzędzi. Już przed końcem roku uczniowie mogli korzystać z modeli instalacji do produkcji energii z ekologicznych źródeł. Pełną parą nauka w pracowni Eko-lab ruszy we wrześniu. Będą z niej korzystać przyszli technicy urządzeń i systemów energetyki odnawialnej, a także uczniowie innych kierunków w zakresie, jaki obejmuje ich program nauczania. ■

Staże zakończone, certyfikaty rozdane

W przededniu zakończenia roku szkolnego w Powiatowym Zespole Szkół w Bieruniu odbyło się uroczyste podsumowanie czterotygodniowych zagranicznych staży zawodowych 29 uczniów technikum. Mechanicy i elektrycy zdobywali doświadczenia zawodowe w Niemczech, natomiast informatycy oraz żywieniowcy we Włoszech. Wyjazd był również wspaniałą przygodą turystyczną i kulturalną, uczniowie z grupy niemieckiej zwiedzili Berlin, Lipsk, Drezno i Halle, grupa włoska „zaliczyła" Mediolan, San Marino, Florencję i Wenecję.

Podczas spotkania koordynatorzy projektu – pani Agnieszka Malik oraz pan Robert Szalonek wraz z panią Agnieszką Wyderką – Dyjecińską, wiceprzewodniczącą Rady Powiatu, wręczyli certyfikaty poświadczające nabyte przez uczestników projektu umiejętności. Uczniowie podzielili się wrażeniami z wyjazdów pokazując prezentacje multimedialne oraz filmy z pobytu w Niemczech i we Włoszech. Wśród zaproszonych gości byli również rodzice uczniów. Wykwintną oprawę kulinarną spotkania stworzyli żywieniowcy pod okiem nauczycieli przedmiotów gastronomicznych, a całości dopełniły przygotowane specjalnie na tę okazję torty ze zdjęciami uczestników.

Projekt stażu zawodowego w Niemczech i Włoszech pod hasłem „Uczniowie PZS Bieruń na drodze do sukcesu w karierze zawodowej" realizowany w ramach programu ERASMUS+, zaplanowany został na rok 2018 i 2019 dla grupy 58 uczniów technikum informatycznego, technikum żywienia i usług gastronomicznych, technikum mechanicznego i technikum elektrycznego Powiatowego Zespołu Szkół w Bieruniu. ■

PZS Bieruń

PZS w Lędzinach – nie ma sobie równych w pozyskiwaniu i wykorzystaniu funduszy unijnych na realizację międzynarodowych projektów

Powiatowy Zespół Szkół w Lędzinach skutecznie pozyskując i wykorzystując fundusze europejskie, stwarza swoim uczniom warunki do zdobywania wiedzy i umiejętności odpowiadających europejskim standardom. Nie ulega wątpliwości, że lędziński PZS jest liderem w zakresie realizacji projektów unijnych, w ramach których swoje kompetencje zawodowe i językowe podnoszą zarówno uczniowie, jak i nauczyciele.

Już od 2011 roku uczniowie technikum, jako pierwsi w powiecie bieruńsko-lędzińskim, wyjechali na zagraniczne miesięczne praktyki zawodowe do Norwegii. Od tamtego czasu – najpierw w ramach programu Leonardo da Vinci, a potem Erasmus+ -lędzińska młodzież rokrocznie, systematycznie odbywa praktyki w różnych krajach europejskich.

Tylko w bieżącym roku szkolnym Powiatowy Zespół Szkół w Lędzinach zrealizował projekt „Poznajemy europejski świat pracy" oraz rozpoczął realizację dwuletniego projektu „Doskonalenie umiejętności posługiwania się językiem angielskim nauczycieli i pracowników administracji nowoczesnej szkoły" w ramach Programu Operacyjnego Wiedza Edukacja Rozwój (POWER). Oba projekty, o łącznej wartości ponad 584 tysięcy złotych, współfinansowane są z Europejskiego Funduszu Społecznego.

W ramach projektu „Poznajemy europejski świat pracy", na realizację którego szkoła pozyskała ze środków unijnych ponad 351 tysięcy złotych, 28 uczniów klas trzecich technikum kształcących się w zawodach: technik logistyk, technik informatyk, technik elektryk i technik urządzeń i systemów energetyki odnawialnej, a także 5 słuchaczek policealnego Technikum Usług Kosmetycznych oraz jeden absolwent, odbyło praktyki zawodowe w Hiszpanii oraz w Wielkiej Brytanii.

Podczas miesięcznego pobytu w Walencji młodzi informatycy tworzyli strony internetowe oraz wykonywali prace serwisowe sprzętu komputerowego firmy Apple, adepci logistyki zajmowali się inwentaryzacją hurtowni instalacyjnej, logistyką regionalnych wyrobów spożywczych i logistyką rowerową, a elektrycy serwisowali, mierzyli i konserwowali instalacje oświetleniowe i urządzenia gospodarstwa domowego.

Natomiast uczniowie technikum urządzeń i systemów energetyki odnawialnej uczestniczyli w wykładach na Uniwersytecie w Walencji i dokonywali pomiarów instalacji fotowoltaicznych i wiatrowych.

Z kolei lędzińskie kosmetyczki rozwijały posiadane umiejętności w londyńskich salonach.

PZS Lędziny

Zdobyta wiedza i doświadczenie niewątpliwie podniesie atrakcyjność wszystkich uczestników projektu, nie tylko na polskim ale również europejskim rynku pracy.

Podwyższenie kwalifikacji zawodowych jest bardzo ważnym, ale nie jedynym założeniem projektu. W myśl zasady, że podróże poszerzają horyzonty, uczniowie PZS w Lędzinach uczestniczyli w lekcjach języka hiszpańskiego i angielskiego, poznawali hiszpańską i brytyjską kulturę oraz zwiedzali niesamowite miejsca.

Co więcej, zarówno przelot jak i pobyt (miesięczny w Walencji i dwutygodniowy w Londynie) nie kosztował uczestników bądź ich rodziców ani złotówki, bowiem każdy uczeń biorący udział w takich zagranicznych wyjazdach, oprócz utrzymania, otrzymuje kieszonkowe ze środków przeznaczonych na realizację projektu. Takie wyjazdy przyczyniają się do podniesienia samooceny uczestników, pozwalają wzbogacić umiejętności językowe i dają motywację do dalszego uczenia się języków obcych i podnoszenia kwalifikacji zawodowych.

Kolejnym przedsięwzięciem realizowanym przez Powiatowy Zespół Szkół w Lędzinach jest projekt programu Erasmus + Akcja KA1 Edukacja szkolna – mobilność kadry edukacji szkolnej „Doskonalenie umiejętności posługiwania się językiem angielskim nauczycieli i pracowników administracji nowoczesnej szkoły". Projekt przeznaczony jest dla nauczycieli i kadry szkolnej zainteresowanej podnoszeniem swoich kwalifikacji i zdobywaniem wiedzy na kursach zagranicznych w całości finansowanych przez Unię Europejską. Projekt, na którego realizację lędziński PZS pozyskał ponad 233 tysiące złotych, realizowany będzie do końca września 2019 roku. Dotychczas czworo nauczycieli w czasie ferii zimowych wyjechało na kursy językowe na Maltę, do Irlandii i Wielkiej Brytanii. W wakacje 2018 roku oraz w ferie zimowe 2019 roku kolejni nauczyciele wyjadą na kursy językowe i metodyczne, a zdobytą wiedzę i umiejętności wykorzystają w swojej codziennej pracy, na czym skorzystają przede wszystkim uczniowie.

Lędzińscy nauczyciele wiedzą o tym doskonale, ponieważ to nie pierwszy tego typu projekt, w którym biorą udział. W latach 2016-2017 PZS w Lędzinach realizował projekt unijny „Droga do sukcesu uczniów i nauczycieli poprzez rozwój kompetencji kluczowych". Jego efekty zachęciły do napisania kolejnego projektu i ubieganie się o jego dofinansowanie ze środków unijnych, co zakończyło się sukcesem. Zdobywanie wiedzy za granicą to doskonała okazja do zobaczenia, jak funkcjonują przedsiębiorstwa w krajach europejskich, poznania innych kultur, zwiedzenia przepięknych miejsc i podniesienia swoich kompetencji językowych i nawiązania międzynarodowych znajomości, czyli to po prostu wspaniała szansa na rozwój.

Powiatowy Zespół Szkół w Lędzinach od lat jest autorem międzynarodowych projektów, by taką szansę stwarzać zarówno uczniom, jak i nauczycielom. ■

Odmienność w jedności – jedność w odmienności

W 2005 roku Wydział Kultury i Sportu Starostwa Powiatowego podjął się organizacji cyklicznych plenerów malarskich pod hasłem „Między Wieżami", które miały służyć dalszemu integrowaniu się lokalnego środowiska plastyków.

Uczestnicy tych plenerów zgodnie potwierdzają, iż zamysł ich organizatorów w pełni się sprawdził. Wytworzyła się spora grupa plastyków, zarówno profesjonalnych, jak i nieprofesjonalnych, wewnątrz której zadzierzgnięto wielorakie więzi, w tym osobiste i artystyczne.

Tegoroczna, siódma już edycja pleneru powiatowego odbywa się pod tytułem „Odmienność w jedności – jedność w odmienności", a jego komisarzem jest ponownie imielinianka Urszula Figiel-Szczepka.Pierwsze spotkanie plenerowe miało miejsce na rynku Bierunia Starego, w sobotę, 9 czerwca. W imieniu starosty Bernarda Bednorza ponad dwudziestu malarzy powitał Zdzisław Kantor, zastępca naczelnika Wydziału Kultury i Sportu. Następnie artyści wyruszyli w różne strony miasta, by szukać tematów malarskich. Tylko troje pozostało na rynku i zaczęło malować jego fragmenty.

Drugie spotkanie plenerowe odbyło się dwa tygodnie później, 23 czerwca, w Imielinie, również z udziałem ponad dwudziestu plastyków, których przed zabytkową kapliczką pw. Najświętszej Maryi Panny Częstochowskiej powitała Agnieszka Krawczyk ze wspomnianego wydziału, a oficjalnego otwarcia spotkania dokonała przewodnicząca Rady Powiatu – Anna Kubica. Ze względu na kapryśną pogodę najpierw wszyscy zebrani udali się budynku Biblioteki Miejskiej na kawę i ciasteczka, a potem – gdy pogoda się poprawiła, większość plastyków wyruszyła „na miasto" poszukać inspiracji artystycznych, a część z nich pozostała w bibliotece, by tam szkicować i malować widoki Imielina z poziomu drugiego piętra.

Dodajmy, że w obydwu spotkaniach uczestniczyły też grupy sympatyków malarstwa, którzy najczęściej podejmowali się szkicowania bądź malowania dla własnej satysfakcji. Trzecie spotkanie plenerowe zaplanowano na 31 sierpnia przy budynku Starostwa Powiatowego, a na 21 i 22 września wyjazd plenerowy w Ustroniu. Tradycyjnie wystawa obrazów w galerii starostwa stanowić będzie zwieńczenie tegorocznego pleneru powiatowego.

Mirosław Leszczyk

Kochają ręczną na Orliku

8 czerwca 2018 r. na Orliku przy bieruńskim ogólniaku odbyły się eliminacje wojewódzkie do Ogólnopolskiego Turnieju Piłki Ręcznej w ramach projektu realizowanego przez Fundację Orły Sportu "Kocham ręczną na Orliku" i Ministerstwo Sportu i Turystyki. Bieruński Orlik był reprezentowany przez Szkołę Podstawową nr 1 w Bieruniu.

LO Bieruń

Drużyna chłopców zakwalifikowała się do wielkiego finału ogólnopolskiego wygrywając wszystkie spotkania, dziewczęta zajęły 3 miejsce. Na koniec turnieju puchary i medale wręczył dyrektor Liceum Ogólnokształcącego w Bieruniu Romuald Kubiciel wraz z wiceprzewodniczącą Rady Powiatu Agnieszką Wyderką-Dyjecińską.

Wielki finał to trzydniowe zmagania na Arena Kalisz 18-20 czerwca. Pojawiło się tam 16 najlepszych drużyn chłopców oraz 16 drużyn dziewcząt. Po rozgrywkach – Mistrzowie Śląska z Bierunia – chłopięca drużyna „ORLIK BIERUŃ SP nr 1" Bieruń pod opieką pani Klementyny Ficek zdobyła 7 miejsce w Polsce. ■

Wakacje w kadrze z nagrodami

Rozwijanie wyobraźni i twórczej aktywności wśród młodzieży i dorosłych oraz wymiana doświadczeń różnych grup fotografików, to główne cele konkursu fotograficznego „Lato w obiektywie 2018" organizowanego przez Miejski Ośrodek Kultury w Lędzinach.

Konkurs odbędzie się w dwóch kategoriach:

1. **młodzież w wieku od 15 do 18 roku życia, miasta Lędziny i gmin ościennych**
2. **dorośli od 19 roku życia, miasta Lędziny i gmin ościennych.**

Termin nadesłania prac na adres organizatora upływa 15 września 2018 r. (liczy się data dostarczenia prac do Miejskiego Ośrodka Kultury w Lędzinach). Więcej informacji w regulaminie dostępnym na stronie powiatu www.powiatbl.pl i Miejskiego Ośrodka Kultury www.mokledziny.pl z zakładce konkursy. ■

Wystartowała Korona Powiatu

Ruszyła kolejna edycja wakacyjnej, rodzinnej imprezy rowerowej „Korona powiatu do zdobycia". W dwie niedziele lipca (8 i 22) i dwie sierpnia (12, 19) od godz. 15.00 do 19.00 na wzniesieniach powiatu bieruńsko-lędzińskiego przy wiatach i punktach przystankowych: Imielin – Kopiec Wolności, Chełm Śląski – Smutna Góra, Lędziny – Klemensowa Góra, Bieruń – Chełmeczki można zdobywać pieczątki potwierdzające uczestnictwo w imprezie oraz uczestniczyć w quizie wiedzy poświęconym 20-leciu powiatu i 100-leciu niepodległości państwa. Na uczestników czekają nagrody. By je zdobyć, wystarczy jedna pieczątka, choć im więcej zdobytych szczytów, tym nagrody atrakcyjniejsze.

Impreza z edycji na edycję cieszy się coraz większą popularnością. W ubiegłym roku zgłosiło się 350 uczestników, w tym roku już 550. ■

M. Leszczyk 2017

Historia Polskich Symboli Narodowych w Galerii Starostwa Powiatowego

Przez najbliższy miesiąc w Galerii Starostwa Powiatowego w Bieruniu można oglądać wystawę prezentującą polskie symbole narodowe na przestrzeni wieków. Jest ona kolejną ekspozycją, po plenerowej wystawie „Ojcowie Niepodległości", która wpisuje się w obchody 100-lecia odzyskania niepodległości przez Polskę.

Na ścianach powiatowej galerii można prześledzić ewolucję naszych symboli narodowych, poczynając od znaków stosowanych przez Piastów, Andegawenów i Jagiellonów, przez okres Rzeczypospolitej Obojga Narodów, królów elekcyjnych, czasy walki w obronie niepodległości, powstań narodowych, okres II Rzeczypospolitej i II wojny światowej, po czasy nam współczesne. Całości dopełniają bogato ilustrowane herbarze, monety i albumy prezentujące zastosowanie symboli narodowych na pieniądzach, pieczęciach, odznaczeniach, sztandarach i mundurach wojskowych. Wystawa została przygotowana w oparciu o opracowania i eksponaty, udostępnione przez uznanego heraldyka Romualda Kubiciela.

Serdecznie zapraszamy do zwiedzania wystawy w godzinach urzędowania Starostwa Powiatowego w Bieruniu. ■

XVII Spotkanie Śląskich Pszczelarzy

MIROSŁAW LESZCZYK

Tradycyjnie w drugą niedzielę lipca, w ośrodku szkoleniowo-hodowlanym „Trutowisko-Murcki" odbyło się doroczne, siedemnaste już, uroczyste spotkanie śląskich pszczelarzy, zwane też świętem pszczelarzy śląskich.

MIROSŁAW LESZCZYK

MIROSŁAW LESZCZYK

Jak co roku rozpoczęła je msza dziękczynna w intencji pszczelarzy i ich rodzin, którą odprawił w drewnianym pawilonie „Pszczelnik" ks. biskup Jan Kopiec, ordynariusz diecezji gliwickiej, w koncelebrze z ks. Grzegorzem Kotyczką, kapelanem śląskich pszczelarzy, ks. Mikołajem Skawińskim, kapelanem śląskich leśników i ojcem Alanem Ruskiem ofm. Do mszy śpiewał „Chór Świętego Józefa" z Zabrzega pod dyrekcją Daniela Strządały i asystowało aż 17 pocztów sztandarowych z kół pszczelarskich.

W spotkaniu wzięli udział przedstawiciele zaprzyjaźnionych związków pszczelarskich z rejonu częstochowskiego, podkarpackiego i wiślańskiego oraz związku pszczelarskiego w Czechach.

Podczas biesiady uhonorowano dwóch pszczelarzy społeczników: byłego i obecnego prezesa Rejonowego Koła Pszczelarzy „Bieruń" – Stanisława Czempasa i Tadeusza Mateję, którym wręczono, odpowiednio: Srebrną i Złotą Odznakę Honorową „Za Zasługi dla Województwa Śląskiego". Głos zabrali liczni goście oficjalni, w tym poseł Barbara Chrobok, starosta Bernard Bednorz oraz burmistrzowie: Krystyna Wróbel z Lędzin i Krystian Grzesica z Bierunia.

Dalsza część spotkania miała już charakter biesiady przy muzyce i śpiewie Zespołu Śpiewaczego „Dąbie" z Psar pod dyrekcją Mirosława Krawczyka. Potem do tańca grali i śpiewali wspomniany M. Krawczyk i Mieczysław Horzela. Spora liczba osób wysłuchała bardzo ciekawego i wielce pożytecznego wykładu pt. „Jesienna wymiana matek", który wygłosił Dymitrij Rakhmatulin, gość z Białorusi. Nie brakowało też chętnych do zwiedzania stoiska koła pszczelarskiego z Gorzyc, wystawy plansz dotyczących hodowli pszczół, a nawet do wypróbowania swoich możliwości w wspinaniu się na drzewo z pomocą leziwa, czyli lin, którymi dawniej posługiwali się leśni bartnicy.

Biesiadnicy, których tego dnia przewinęło się przez polanę Hamerla ponad dwa tysiące, mogli aż do późnego popołudnia, dzięki wspaniałej słonecznej pogodzie, korzystać z licznych stoisk ze sprzętem do hodowli pszczół a nade wszystko z rozmaitymi produktami pszczelimi, w tym z miodami pitnymi oraz również z licznych stoisk małej gastronomii.

Przypomnijmy jeszcze w telegraficznym skrócie akcenty powiatowe, a przede wszystkim znaczący wkład mieszkańców (głównie pszczelarzy społeczników) w przygotowanie i przeprowadzenie tegorocznego święta śląskich pszczelarzy. Jakkolwiek ośrodek Trutowisko-Murcki

znajduje się już na terenie Katowic, bo w lasach murckowskich, tym niemniej zbudowali go przede wszystkim członkowie Rejonowego Koła Pszczelarzy Bieruń. Oczywiście z dużym udziałem członków okolicznych kół, ale głównie właśnie oni. Od lat opiekunem tego ośrodka jest lędzinianin Edmund Bryjok, podwójny wiceprezes, bo i zarządu ŚZP, i zarządu RKP Bieruń. Tradycyjnie więc główny ciężar przygotowania ośrodka oraz całej polany Hamerla do spotkania spoczywał na wolontariuszach RKP Bieruń (skupiającego głównie hodowców pszczół z czterech gmin powiatu bieruńsko-lędzińskiego), wspomaganych przez wolontariuszy Koła Pszczelarzy Bojszowy. – Cały sztab ludzi nam w tym pomagał, łącznie z niektórymi naszymi żonami, córkami i synami, ale najbardziej wolontariusze z wymienionych powyżej kół – mówi pan Edmund.

Mirosław Leszczyk

XXI Kiermasz Parafialny z powiatowymi akcentami

W niedzielę, 17 czerwca przy parafii NSPJ w Bieruniu odbył się XXI Kiermasz Parafialny. Tegorocznej imprezie w 100 rocznicę odzyskania przez Polskę Niepodległości patronowało hasło: „Dwie miłości – Rodzina i Ojczyzna".

Imprezie towarzyszył konkurs pieśni patriotycznej, w którym udział wzięli uczniowie ze Szkoły Podstawowej nr 3 w Bieruniu: Antosia Kucz, Agata Ganobis, Sandra Kostyra, Piotr Borkowy i Małgosia Borkowy, Laura Siatecka i Sonia Broncel. Wszytskim uczestnikom ks. proboszcz Jan Dąbek wręczył wyróżnienia i nagrody.

Następnie młodzież oazowa wraz z grupą teatralną z Katowic przedstawiła spektakl, pt. „Niepodległość". W części zatytułowanej „Wokalne perełki naszego powiatu" zaprezentowały się niezwykle utalentowane wokalistki – Bettina Krzykawska i Magdalena Sikora, którym wiceprzewodnicząca Rady Powiatu – Agnieszka Wyderka-Dyjecińska wręczyła podziękowania i pamiątkowe upominki.

W ramach popołudnia kiermaszowego odbył się pokaz ratownictwa OSP w Bieruniu oraz turniej szachowy „Jeden na dziecięciu", w którym zmagało się dziesięciu śmiałków z mistrzem szachowym – Krzysztofem Wilkiem. Każdy mógł nabyć los na loterię fantową. Nagrody główne to: rower, obiad w restauracji „Degolówka", sesja fotograficzna. Festyn obfitował w atrakcje dla dzieci, takie jak zjeżdżalnie, figloraj. Można było zakupić książki, krzewy, skosztować pysznej grochówki, wypić kawę, zjeść ciastko. Na koniec rozstrzygnięto konkurs „Słodka blacha 2018".

Gwiazdą wieczoru był wokalista zespołu „Universe" – Henryk Czich, który zaśpiewał piosenki z kilku znanych płyt zespołu, a także z nowej płyty ewangelizacyjnej „Jak Anioł Gabriel", którą wydał ostatnio. Licznie zgromadzona publiczność przyjęła koncert z dużym entuzjazmem. Po wszystkich występach nastąpiła emocjonująca aukcja obrazów, którą poprowadził Karol Trzoński oraz losowanie nagród.

Impreza nie byłaby możliwa, gdyby nie zaangażowanie wielu osób, w tym młodzieży i parafian. Kiermasz wsparło wielu sponsorów, którym w tym miejscu chcemy serdecznie podziękować.

Rafał Borkowy

Trzynasty, ale nie pechowy

Niektóre przesądne osoby spośród ponad 300 uczestników trzydniowego XIII Żeglarskiego Biwaku Integracyjnego z cyklu „Najciekawsze zakątki świata" obawiały się, że trzynasta edycja tej imprezy może być bardziej pechowa od poprzednich. Nic bardziej mylnego, nie było żadnych wpadek, nieprzewidzianych sytuacji, a wręcz przeciwnie. Dopisało wszystko – organizacja biwaku, uczestnicy, wolontariusze i gościnnie występujący artyści, nie wspominając już o wspaniałej słonecznej pogodzie.

Dowodzące jak zwykle przygotowaniami i przebiegiem tej imprezy Danuta Płucieńczak (na lądzie) oraz Helena Palka (na wodzie) zgodnie stwierdziły: Była ona jeszcze bardziej udana i szczęśliwa niż w latach ubiegłych, a jej program został zrealizowany niemalże w stu procentach!

Jak co roku gościny osobom niepełnosprawnym, ich opiekunom i rodzinom z terenu powiatu bieruńsko-lędzińskiego udzielił Yacht Club Opty mający swą siedzibę w Chełmie Śląskim, tuż przy Zbiorniku Imielińskim. 19 czerwca (wtorek), o godz. 12.00, przy dźwiękach hymnu państwowego, wciągnięto flagę państwową na maszt. Oficjalnego otwarcia biwaku integracyjnego dokonał Bogdan Jankowski, komandor wspomnianego klubu, w towarzystwie przedstawicieli władz powiatu: Anny Kubicy – przewodniczącej Rady Powiatu, Henryka Paruzela – członka Zarządu Powiatu, burmistrzów: Bierunia – Krystiana Grzesicy i Imielina – Jana Chwiędacza, wójta chełmskiego Stanisława Jagody, Marka Kumora– przewodniczącego Rady Gminy Bojszowy, Anny Wiaderny – sekretarz UM Lędziny, Ryszarda Kasprzyka – dyrektora Biura Śląskiego Zarządu Wojewódzkiego LOK, Lidii Żurek – dyrektor PCPR i Franciszka Musioła – prezesa Zarządu Powiatowego LOK.

Dodajmy, że ponownie organizatorami tej imprezy były: YC OPTY, Zarząd Powiatowy LOK, Powiatowy Zespół Szkół w Lędzinach, Ośrodek Błogosławiona Karolina – Caritas w Lędzinach, cztery stowarzyszenia osób niepełnosprawnych działające w powiecie bieruńsko-lędzińskim i Szkoła Podstawowa nr 1 w Lędzinach.

W tym roku hasłem przewodnim biwaku integracyjnego była Ameryka Północna, w związku z tym wykonywano ozdoby na czwartkowy „Bal indiański", odpowiednie nakrycia głowy, malowano obrazki z życia tamtejszych mieszkańców itp. Nie brakowało też chętnych do nauki szant czy tańców zespołowych, a także do udziału w konkursach i grach sprawnościowych. Wymieńmy choćby mini grę terenową prowadzoną przez IV Środowiskową Drużynę Harcerską „Agricola" z Hufca ZHP Mysłowice i XIV Drużynę Harcerską „Feniks" z SP w Chełmie Śl., gry i zabawy prowadzone przez Mariusza Schulza bądź Michała Gandyka, zajęcia sportowe pod wodzą Anety Madejskiej czy zabawy ruchowe i sprawnościowe dla niepełnosprawnych jeżdżących na wózkach organizowane przez przedstawicieli firmy Ortomedica z Katowic. Ogromne zainteresowanie wzbudził guiz pt."Najciekawsze zakątki świata" przygotowany przez Środowiskowy Dom Samopomocy w Mysłowicach, wchodzący w skład OBK w Lędzinach.

Uczestnicy biwaku chętnie korzystali też z godzinnych przejażdżek żaglówkami po Zbiorniku Imielińskim, z przejażdżki łodzią motorową OSP Czarnuchowice i przejażdżki bryczką Józefa Habeloka. W międzyczasie pobyt na teranach YC OPTY umilały im między innymi występy mima Ireneusza Krosnego, zespołów wokalno-muzycznych z SP w Chełmie Śl., grupy aktorskiej ze Stowarzyszenia Młodych Niepełnosprawnych „Na Start" w Chełmie Śląskim pod kierunkiem Teresy Misterek w przedstawieniu „Amerykańskie przygody", grupy podopiecznych OBK w Lędzinach, które zaprezentowały przedstawienie pt. „Mam talent" oraz utwory wokalno-muzyczne.

Duże zainteresowanie wzbudziły również pokazy strażackie zaprzyjaźnionej jednostki OSP w Oświęcimiu oraz relacja komandora Janusza Szlachetki pt. „Cudze chwalicie – swego nie znacie. Pętla Żuławska" wraz z pokazem multimedialnym w „Tawernie Włoska Wioska", po której liczna grupa oglądała tam mecz piłkarski Polska – Senegal.

Trzeci dzień biwaku stanowił niejako podsumowanie i zwieńczenie całej imprezy. Najpierw odbyły się tradycyjne mini regaty 5-osobowych załóg wioślarzy, reprezentujących poszczególne stowarzyszenia i ośrodki osób niepełnosprawnych, które trzeci raz z kolei wygrała drużyna LSNRONiIR ze sternikiem Sławomirem Pilzem. Mnóstwo frajdy wszystkim sprawiła wszystkim bardzo widowiskowa ceremonia chrztu żeglarskiego pod wodzą Neptuna, w którego rolę wcielił się po raz kolejny komandor Janusz Szlachetko, a rolę jego żony Salacji pełniła Dominika Kolonko. Wręczono również puchary, dyplomy, nagrody i medale najlepszym drużynom w mini regatach i w quzie, a także dyplomy z podziękowaniami i pamiątkowe plakietki przedstawicielom organizatorów oraz sponsorów. Osobne podziękowania komandor B. Jankowski złożył też wspomnianym D. Płucieńczak i H. Palce, po czym dokonał oficjalnego zamknięcia biwaku żeglarskiego.

Spotkanie jednak trwało nadal, na scenie koncertował znany zespół wokalno-muzyczny „Faradajs" z Imielina, nie brakowało chętnych do udziału w „Balu indiańskim", którego królową została wspomniana Dominika Kolonko a królem Marcin Skipioł. Biesiadowano przy kiełbasce z grilla do późnego popołudnia.

Na zakończenie trzeba koniecznie wspomnieć o ogromnej roli wolontariuszy wspomagających organizatorów zarówno na lądzie, jak i na wodzie. Około 30 osób spośród nich to uczniowie i absolwenci PZS w Lędzinach, wspomagani przez grupę uczniów i nauczycieli z SP1 Lędziny oraz żeglarzy z chełmskiego YC OPTY oraz ratowników z Oddziału Miejskiego WOPR w Katowicach (między innymi lędzinianki Martyny Stalmach). Większość z nich już się zapisała w roli wolontariuszy na przyszłoroczny biwak integracyjny, co bardzo dobrze świadczy zarówno o nich, jak i o samej imprezie. Dodajmy, że jak co roku obsługę grilla zapewniali członkowie LSNRONiIR, głównie wiceprezes Stefan Bogacki.

Mirosław Leszczyk

Hobby bardzo rozwojowe

Z FRANCISZKIEM MUSIOŁEM, prezesem Zarządu Powiatowego Ligi Obrony Kraju rozmawia Małgorzata Jędrzejczyk

■ **Modelarze obchodzą swoje 20-lecie w tym roku, prawda?**
Istniejemy znacznie dłużej, zwłaszcza w Lędzinach, gdzie działamy od 1997 roku. Od kiedy istnieje powiat, zmieniliśmy jednak strukturę na powiatową. Wcześniej działaliśmy jako zarząd miejski. Jako organizacja powiatowa włączyliśmy w nasze struktury wszystkie gminy.

■ **Ale zaczęło się w Lędzinach.**
Oczywiście tak. To jest stara ekipa modelarzy, która rozpoczęła działalność jeszcze w Domu Kultury kopalni Ziemowit, gdzie dzisiaj mieści się Urząd Miasta. Tam była modelarnia i ci wszyscy ludzie łącznie z byłym wicestarostą Markiem Banią tworzą dziś trzon modelarstwa w powiecie.

■ **Modelarstwo nie jest obecnie zbyt popularne. Pewnie to znak czasów, w których młodzież znajduje sobie inne aktywności, króluje komputer. Ale Was to jakby nie dotyczyło, modelarze z terenu powiatu opierają się tym modom.**
Stawiamy sobie za cel wyciąganie młodzieży z domów, sprzed komputerów, z klatek schodowych, ławek pod blokami, nieodpowiednich miejsc. Wiemy, co się dzieje, kiedy młodzi ludzie nie mają odpowiedniego zajęcia. Pojawiają się problemy, na przykład narkotyki. Naszą ambicją jest, by przyszli do nas, a młodzież naprawdę jest chętna, wystarczy dać im materiały i narzędzia do ręki a znajdą już sposób, by coś z tego stworzyć. Nawet, jeśli nie każdy zostanie modelarzem, bo nie każdy przecież musi być, to przynajmniej przekonają się, że mogą i potrafią coś zrobić. W szeregi modelarzy wkraczają o kilku lat osoby niepełnosprawne z ośrodka Caritas z Lędzin.

■ **Dużo narybku do Was trafia?**
Przez nasze modelarnie przewija się sporo młodych ludzi. Jeśli z dwudziestki pozostanie z nami 5 osób, to już jest super sprawa. Wciąż pokutuje pogląd, że modelarstwo to jest składanie patyczków, klejenie papieru, trochę rysunków. Na początku z takim podejściem spotykałem się także w gminach, wśród burmistrzów, wójtów. Ale pokazaliśmy, że modelarstwo o wiele więcej znaczy.

■ **I tu dochodzimy do pytania: co daje modelarstwo?**
Przede wszystkim uczy cierpliwości, a dzieci są rozbrykane. Tymczasem modelarstwo zmusza do myślenia, cierpliwości, współpracy z kolegami, współzawodnictwa. I nauki, bo bez geometrii, arytmetyki, np. przeliczania płata nośności, fizyki, chemii nie da się konstruować modeli. Nie mówiąc elektronice i to na wysokim poziomie, bo modele sterowane opierają się właśnie na niej. Modelarz musi wiedzieć co to jest i jak działa. Modelarstwo nie jest sposobem na życie, ale wiele do niego wnosi i jest bardzo rozwojowym hobby. Widzą to również rodzice i coraz częściej to oni inspirują swoje dzieci do udziału w zajęciach modelarskich. Niektórzy przywożą do nas dzieci z odległych miejsc.

■ **Jak odległych?**
Mamy na przykład wychowanka z Bielska. Chłopak jest z nami całe lata, ma niemałe osiągnięcia. Poczynił już takie osiągnięcia, że jeździ ze swoimi modelami na pokazy.

■ **Wiele osób przewija się przez powiatowe modelarnie? Jedni przychodzą, inni odchodzą...**
To jest normalna kolej rzeczy. Dzieci, które do nas przychodzą i zostają, są z nami zwykle do końca szkoły średniej, choć bywają już rzadziej. bo potem przychodzi czas matur, egzaminów zawodowych. Odchodzą w czasie studiów i wchodzenia w dorosłe życie – tworzenia rodziny, budowania kariery. A potem wracają.

■ **Naprawdę są tacy?**
Mamy takich wychowanków, którzy zdobyli wykształcenie, pracę, założyli rodzinę i dzisiaj znowu są z nami. Chociaż nie wiem, jak to tłumaczą małżonkom (śmiech).

■ **Przyprowadzają dzieci?**
Oczywiście, i to jest to!

■ **To może powie Pan coś o sobie? Jest Pan prezesem Zarządu Powiatowego Ligi Obrony Kraju, która na tym terenie zajmuje się głównie modelarstwem i modelarzem „od zawsze". W Pana przypadku ten scenariusz się spełnił?**
Zaczynałem w tym samym okresie, co Janusz Musik, Marek Lizak, Marek Bania w Domu Kultury KWK Ziemowit. Kiedy Dom Kultury stał się Urzędem Miasta, a my weszliśmy w etap budowania dorosłego życia, nasze drogi się rozeszły. Kiedy powstał powiat i jeden z nas – Marek Bania – został wicestarostą, udało się reaktywować modelarstwo. Najpierw prezesem LOK był Józef Kaleta, potem św. pamięci Stefan Stachoń, a po nim tę funkcję objąłem ja jako trzeci. Pełnię tę funkcję już 10 lat, od 2008 roku.

■ **A ile lat jest Pan modelarzem?**
50 lat.

■ **Pół wieku?**
Pół wieku.

■ **Z czego jako prezes modelarzy jest Pan najbardziej dumny?**
Z tego, że pod patronatem i ze wsparciem powiatu dopracowaliśmy się 6 stałych imprez w roku. Zaczynamy od zawodów balonowych na przełomie zimy i wiosny. To jest dobry czas, bo balony działają na ogrzane powietrze i żeby latać, wymagają niskich temperatur. Następne są zawody modeli szybowców szkolnych klasy F 1 ½, A ½, F1, Rc i rzutki. Odbywają się w maju na lotnisku przy Oficerskiej w Lędzinach. Z kolei w czerwcu mamy zawody modeli pływających w Bojszowach. Startuje w nich przede wszystkim młodzież szkół podstawowych i gimnazjów, ostatnio zaczynają się nimi bawić nawet przedszkolaki. Potem są zawody akrobacyjne na lotnisku modelarskim w Bojszowach, które stworzyliśmy wspólnie z panem Chrobokim. W tej chwili to lotnisko osiągnęło już wyższy status, jest lotniskiem sportowym, i mogą na nim lądować lekkie samoloty i helikoptery. Na marginesie – powiat zyskał w ten sposób lotnisko na swoim terenie. A zaczęło się od modelarzy. Pomogła także dyrekcja bieruńskiego ERGu, bo był to teren zastrzeżony dla ruchu lotniczego. Dzięki współpracy dyrektora oraz służb miejskich i powiatowych odstąpiono jednak od tej strefy i wydzielono strefę dla samolotów. Ale wracając do tematu: następnym etapem są zawody latawcowe we wrześniu, miesiącu wiatrów. Potem są jeszcze zawody modeli jeżdżących na torze modelarskich przy kopalni Ziemowit. Sezon kończymy na początku roku zawodami modeli halowych. Odbywają się na zmianę w halach ośrodka Centrum w Lędzinach, w gimnazjum w Imielinie i halach Bojszów oraz Bierunia. Możemy także pochwalić się wykonaniem modelu samolotu Fokker Rd I na zamówienie muzeum Śląskiego z okazji 100 rocznicy I Wojny światowej. Samolot Fokker Rd I był pilotowany przez Manfreda von Richthofena – czerwonego barona. Wystawa międzynarodowa była organizowana i wystawiana w Polsce, Francji, Belgi, Anglii oraz Niemczech.

■ **Plany?**
Sześciokrotnie zorganizowaliśmy wielką imprezę międzynarodową – zawody modeli pływających na zbiorniku wody pitnej przy kopalni Ziemowit. To były 3-dniowe zawody o mistrzostwo Polski. Chcemy do tego wrócić. Pewnie nie będzie to łatwe, ale po to są problemy, żeby je rozwiązywać.

■ **W Ilu miastach działają Wasze modelarnie?**
W Lędzinach, Bieruniu, Bojszowach i Imielinie. Jestem już po rozmowach z wójtem Chełmu Śląskiego i obiecał, że znajdzie miejsce na modelarnię w nowo powstałym ośrodku na terenie gminy. Tak więc z pomocą władz powiatu i gmin jesteśmy wszędzie. ■

Tym razem ścigali się na wodzie

16 czerwca na zbiorniku wodnym przy lotnisku modelarskim w Bojszowach odbyły się IV Powiatowe zawody modeli pływających. W zawodach uczestniczyli uczniowie szkół podstawowych i gimnazjalnych powiatu bieruńsko – lędzińskiego. Otwarcia zawodów dokonali: wójt Henryk Utrata i przewodniczący Rady Gminy Marek Kumor. We wszystkich konkurencjach wystartowało 18 zawodników, 34 modelami. W poszczególnych konkurencjach zwyciężyli:

Konkurencja łodzi żaglowych – przedszkola do 1 klasy:
1. Kuba Stolarczyk Przedszkole Bieruń
2. Tymek Kucz Przedszkole Bieruń
3. Szymon Osior Przedszkole Bieruń
4. Mikołaj Milczanowski Przedszkole Lędziny

Konkurencja łodzi żaglowych klasa 2 do 8 i Gimnazja:
1. Tomasz Jendrzejczyk SP Bojszowy
2. Kacper Urbańczyk SP Bieruń
3. Zosia Niesyto SP Bojszowy
4. Sebastian Wojciech SP Lędziny
5. Basia Durkalec SP Bieruń

Konkurencja łodzi z napędem silnikowym:
1. Tomasz Jendrzejczyk SP Bojszowy
2. Sebastian Wojciech SP Lędziny
3. Julia Jasińska SP nr1Bierun
4. Zosia Niesyto SP Bojszowy
5. Jakub Górowicz SP Bieruń

Konkurencja łodzi z napędem Rc „OPEN"
1. Kacper Mrozek Bieruń
2. Kacper Urbańczyk Bieruń
3. Maciej Jura Jaworze
4. Basia Durkalec Bieruń
5. Nikodem Wojciech Lędziny

Zawody oceniała komisja sędziowska w składzie: sędzia główny zawodów Marek Lizak, sędziowie Pomocniczy Jerzy Uzdrzychowski, Wojciech Mrozek, Kacper Mrozek, Janusz Musik. Kierownikiem zawodów był Edmund Chrobok.

Zwycięzcy zawodów otrzymali medale, dyplomy oaz nagrody rzeczowe, ufundowane przez Powiat Bieruńsko-Lędziński. Dekoracji zawodników dokonał Starosta Bernard Bednorz, Franciszek Musioł prezes ZP LOK, sędziowie Marek Lizak, Wojciech Mrozek. Jedną z wielu atrakcji były pokazy makiet samolotów oraz przeloty wiatrakowca. ■

powiatbl.pl

DWUMIESIĘCZNIK BEZPŁATNY

Wydawca: Powiat Bieruńsko–Lędziński,
ul. św. Kingi 1, 43–155 Bieruń, tel. 32 22–69–100; e–mail: starosta@powiatbl.pl
Redakcja: ul. św. Kingi 1, 43–155 Bieruń. pok.114.
Tel. 32 22–69–138, e–mail: promocja@powiatbl.pl

Redaktor naczelny:
Małgorzata Jędrzejczyk

Druk: Agora Poligrafia Sp. z o.o., 43–110 Tychy, Towarowa 4
Projekt i skład: Jarosław Kaczor
Nakład: 17.000 egz. ISSN 2084 – 5812
● Bieruń ● Lędziny ● Imielin ● Bojszowy ● Chełm Śląski ●

Więcej o powiecie znajdziesz w Internecie!
● www.powiatbl.pl ● www.pcpr.powiatbl.pl ●
● www.pzd.powiatbl.pl ● www.lobierun.edu.pl ●
● www.pzsbierun.pl ● www.pzsledziny.org ●

Śląski finał ligi Orlików u nas, to już tradycja

7 czerwca po raz szósty w LO im. Powstańców Śląskich w Bieruniu odbyło się uroczyste otwarcie finałów Śląskiej Ligi Orlików W Piłce Nożnej O Puchar Marszałka Województwa Śląskiego. Rozgrywki objęte były patronatem marszałka. Turniej oficjalnie otwarli Bernard Bednorz – starosta bieruńsko-lędziński oraz Paweł Rasek z Urzędu Marszałkowskiego. – Najważniejsze wydarzenia sportowe związane z programem Orlik dzieją się w naszym powiecie. Zaangażowaliśmy się w ten program z myślą o naszej młodzieży – mówił Bernard Bednorz.

24 zespoły w trzech kategoriach wiekowych z całego województwa rywalizowały na obiektach sportowych powiatu bieruńsko-lędzińskiego. – W imieniu Marszałka składam gratulacje za bardzo dobrą organizację finałów – mówił Paweł Rasek Zastępca Dyrektora Wydziału Gospodarki, Turystyki i Sportu Urzędu Marszałkowskiego Województwa Śląskiego.

– Atmosfera finału była wspaniała a organizacja na 'szóstkę'. Jestem pod wrażeniem uroczystości otwarcia finału, która moim zdaniem była bez zarzutu i bardzo atrakcyjna. Również sposób przyjęcia młodych sportowców na boiskach w powiecie bieruńsko-lędzińskim zasługuje na najwyższe wyrazy szacunku wobec władz powiatu i bezpośrednich organizatorów. Gratuluję wszystkim drużynom wzorowej sportowej postawy, a Liceum Ogólnokształcącemu im. Powstańców Śląskich w Bieruniu wspaniałej organizacji eventu – stwierdził z kolei Prezes Śląskiego SZS w Katowicach Mieczysław Mielcarek.

Imprezę organizował Śląski Szkolny Związek Sportowy, Starostwo Powiatowe w Bieruniu oraz Liceum Ogólnokształcące im. Powstańców Śląskich w Bieruniu.

Turniej swoją obecnością zaszczycili m.in.: starosta Bernard Bednorz, Anna Kubica – przewodnicząca Rady Powiatu Bieruńsko-Lędzińskiego, Agnieszka Wyderka-Dyjecińska – wiceprzewodnicząca Rady Powiatu, Krystian Grzesica – burmistrz Bierunia, Paweł Rassek – zastępca dyrektora Wydziału Gospodarki, Turystyki i Sportu Urzędu Marszałkowskiego w Katowicach, reprezentujący Marszałka Województwa Śląskiego, Mieczysław Mielcarek – prezes Śląskiego Szkolnego Związku Sportowego, Henryk Dietmer – sekretarz Śląskiego Szkolnego Związku Sportowego. ■

W IGRZYSKACH UCZESTNICZYLI:

LICEALIADA – DZIEWCZĘTA
(Orlik przy PZS W Bieruniu)
- Gr I – Centrum Edukacji Ekonomiczno-Handlowej w Tarnowskich Górach
- Gr II – Liceum Ogólnokształcące Szkoły Mistrzostwa Sportowego w Katowicach (nie brały udziału w finale)
- Gr III - Zespół Szkół im. J. Kochanowskiego w Częstochowie
- Gr IV – Liceum Ogólnokształcące im. Noblistów Polskich w Rydułtowach (nie brały udziału w finale)

LICEALIADA – CHŁOPCY
(Orlik przy PZS w Lędzinach)
- Gr I – Zespół Szkół im. M Konopnickiej w Pyskowicach
- Gr II – Zespół Szkół nr 1 w Tychach
- Gr III – I Liceum Ogólnokształcące w Jaworznie
- Gr IV – Zespół Szkół Technicznych w Wodzisławiu Śląskim

IGRZYSKA MŁODZIEŻY SZKOLNEJ – DZIEWCZĘTA
(Orlik przy LO w Bieruniu)
- Gr I – Szkoła Podstawowa w Tworogu
- Gr II – Gimnazjum nr 2 w Świętochłowicach
- Gr III – Szkoła Podstawowa w Kroczycach
- Gr IV – Szkoła Podstawowa nr 31 w Rybniku

IGRZYSKA MŁODZIEŻY SZKOLNEJ – CHŁOPCY
(Boisko przy SP nr 3 w Bieruniu)
- Gr I – Szkoła Podstawowa nr 29 w Zabrzu
- Gr II – Szkoła Podstawowa nr 36 w Katowicach
- Gr III – Szkoła Podstawowa nr 7 w Częstochowie
- Gr IV – Gimnazjum nr 1 w Zespole Szkół nr 5 w Jastrzębiu-Zdroju

IGRZYSKA DZIECI – DZIEWCZĘTA
(Boisko przy SP nr 1 w Imielinie)
- Gr I – Szkoła Podstawowa nr 40 w Rudzie Śląskiej
- Gr II – Szkoła Podstawowa nr 1 w Koniakowie
- Gr III – Szkoła Podstawowa nr 42 w Sosnowcu
- Gr IV – Szkoła Podstawowa w Czernicy

IGRZYSKA DZIECI – CHŁOPCY
(Boisko przy SP w Bojszowach)
- Gr I – Szkoła Podstawowa nr 45 w Bytomiu
- Gr II – Szkoła Podstawowa nr 21 w Chorzowie
- Gr III – Szkoła Podstawowa nr 8 w Dąbrowie Górniczej
- Gr IV – Szkoła Podstawowa nr 2 Mistrzostwa Sportowego w Jastrzębiu-Zdroju