

**ROK JUBILEUSZOWY**



**POWIATU  
BIERUŃSKO-LĘDZIŃSKIEGO**

## Szanowni Mieszkańcy Powiatu Bieruńsko-Lędzińskiego!

Oddajemy w Wasze ręce opracowanie, które jest bilansem dokonań samorządu Powiatu Bieruńsko-Lędzińskiego V kadencji. Pokrótkę opisaliśmy to, co udało się osiągnąć i czym można się pochwalić. Niniejszy raport jest bardzo skróconym podsumowaniem działalności samorządu powiatowego w latach 2014-2018 i wypukła sprawy najistotniejsze. Ufamy, że zaprezentowany w nim materiał pozwoli na obiektywną ocenę dokonań mijającego czterolecia. Tym bardziej, że to podsumowanie przypada na szczególny rok 20-lecia Powiatu Bieruńsko-Lędzińskiego.

Nasz powiat jest jednym z najprężniej rozwijających się powiatów ziemskich nie tylko na Śląsku, ale także w Polsce. W 2015 roku Powiat Bieruńsko-Lędziński został uhonorowany Statuetką Pisma Samorządu Terytorialnego „Wspólnota” za zajęcie pierwszego miejsca w skali kraju w rankingu „Inwestycje w infrastrukturę techniczną”. Ranking opracowany został przez zespół prof. Pawła Świaniewicza z Uniwersytetu Warszawskiego na podstawie danych Głównego Urzędu Statystycznego oraz danych Ministerstwa Finansów i jest rzetelnym potwierdzeniem jego dynamicznego rozwoju.

W 1999 roku powiat liczył 55.557 mieszkańców. Obecnie zamieszkuje go 59.550 mieszkańców. Nieznacznie przeważają kobiety stanowiące 50,7% zamieszkujących go osób, mężczyzn jest 49,3%. W latach 2002-2017 liczba mieszkańców wzrosła o 7,2%.

Powiat Bieruńsko-Lędziński ma dodatni przyrost naturalny wynoszący 223. Odpowiada to przyrostowi naturalnemu 3,76 na 1000 mieszkańców powiatu bieruńsko-lędzińskiego. W 2017 roku urodziło się 732 dzieci, w tym 50,4% dziewczynek i 49,6% chłopców. Należy do powiatów o relatywnie młodej populacji. Średni wiek mieszkańców to 39,9 lat i jest nieznacznie mniejszy od średniego wieku mieszkańców województwa śląskiego oraz od średniego wieku mieszkańców całej Polski. 63,5% jego mieszkańców jest w wieku produkcyjnym, 19,4% w wieku przedprodukcyjnym, a 17,0% w wieku poprodukcyjnym. W powiecie bieruńsko-lędzińskim na 1000 mieszkańców pracuje 289 osób. Jest to więcej od średnich wartości dla województwa śląskiego oraz znacznie więcej od średnich wartości dla Polski.

Powiat jest zasobny ekonomicznie i atrakcyjny do zamieszkania. Jest powiatem o tradycyjnej kulturze gospodarczej, posiada tereny do inwestowania. Charakteryzuje go bardzo niski w skali kraju poziom bezrobocia. Bezrobocie rejestrowane w powiecie w 2016 roku wynosiło 3,7%. W ciągu 2 lat uległo zmniejszeniu o 1 punkt procentowy i wynosi 2,7%. Jest ono znacznie mniejsze od stopy bezrobocia rejestrowanego dla województwa śląskiego (4,5%) oraz stopy bezrobocia rejestrowanego dla całego kraju (5,9%). [PUP Tychy, stan na 30.06.2018].

Powiat Bieruńsko-Lędziński należy do powiatów bezpiecznych. W roku 2017 na jego terenie stwierdzono 1280 przestępstw. Oznacza to, że na każdych 1000 mieszkańców odnotowano 21,57 przestępstwa. Jest to wartość znacznie mniejsza od wartości dla województwa śląskiego. Wskaźnik wykrywalności sprawców przestępstw dla wszystkich przestępstw ogółem w powiecie bieruńsko-lędzińskim wynosi 86,10% i jest znacznie wyższy od wskaźnika wykrywalności dla województwa śląskiego i dla całej Polski.

W przeliczeniu na 1000 mieszkańców powiatu najwięcej stwierdzono przestępstw o charakterze kryminalnym – 13,02 (wykrywalność 80%) oraz przeciwko mieniu – 9,86 (wykrywalność 75%). W dalszej kolejności odnotowano przestępstwa o charakterze gospodarczym – 6,18 (92%), drogowe – 1,65 (100%) oraz przeciwko życiu i zdrowiu – 0,37 (86%) [GUS, 31.12.2017].

Nasz powiat jest również powiatem o silnej tożsamości społeczno-kulturowej, zapewniającym szeroką dostępność różnorodnych usług edukacyjnych i kulturalnych, otwartym na współpracę, o sprawnej administracji. Wystarczy tu nadmienić, że tylko Wydział Komunikacji wydał w upływającym czterolecu blisko 138 tysięcy decyzji administracyjnych, wydając ponad 165 tysięcy sztuk dokumentów, legalizatorów i tablic rejestracyjnych, a Wydział Środowiska i Rolnictwa przeprowadził ponad 2,5 tysiąca postępowań administracyjnych w zakresie ochrony powietrza, gospodarki wodno-ściekowej, leśnej, planowania i zagospodarowania przestrzennego.

W pierwszym roku istnienia budżet powiatu kształtował się na poziomie 8 mln złotych. Systematycznie na przestrzeni lat rósł. U progu kadencji w 2 poł. 2014 wydatki budżetowe przekroczyły 55,3 miliona złotych. Szacuje się, że wydatki budżetowe w 2018 roku zamkną się kwotą blisko 70 milionów złotych. Warto tu nadmienić, że wiąże się to ze stałym wzrostem dochodów i systematycznie spadającym zadłużeniem powiatu. Na początku kadencji w 2014 roku wynosiło ono blisko 4,4 miliona złotych, a na koniec roku 2017 wyniosło nieco ponad 2 miliony złotych i stanowiło tylko 4,4% wykonanych dochodów.

Warto pamiętać, że o rozwoju powiatu decydują liczne uwarunkowania wewnętrzne i zewnętrzne. Pośród nich m.in. polityka rządu w zakresie finansowania zadań realizowanych przez powiaty, kondycja górnictwa i energetyki, konkurencja powiatów ościennych, demografia, czy priorytety Regionalnego Programu Operacyjnego Województwa Śląskiego. Dobrym przykładem może tu być – nieudana w poprzedniej kadencji – próba rewitalizacji terenu i budynku maszyny wyciągowej po byłej kopalni Piast w Lędzinach. Podjęte wtedy starania ostatecznie zostały zwieńczone sukcesem w V kadencji Rady Powiatu. W 2018 roku powiat uzyskał największe w historii dofinansowanie z Europejskiego Funduszu Rozwoju Regionalnego w ramach Regionalnego Programu Operacyjnego Województwa Śląskiego na lata 2014-2020 z przeznaczeniem na realizację Centrum Usług Społecznych. Pozyskana przez Zarząd Powiatu niebagatelna kwota blisko 5,8 miliona złotych z funduszy europejskich, została wsparta środkami z budżetu państwa na sumę ponad 700 tys. złotych.

Wszelkie działania podejmowane przez samorząd powiatowy wpisują się w realizację Strategii Rozwoju Powiatu Bieruńsko-Lędzińskiego na lata 2014-2020. Strategia Powiatu w 2018 roku prezentuje pożądane kierunki rozwoju powiatu, jego społeczności i gospodarki. Jest programem działania będącym podstawą dobrego i efektywnego zarządzania administracją samorządową. Formułuje priorytety, jest punktem wyjścia określającym kierunki rozwoju, podstawą do zarządzania zasobami materialnymi i finansowymi powiatu. Warunkuje trafność wydatkowania środków własnych oraz możliwość ubiegania się o środki krajowe i pomocowe Unii Europejskiej.

W WYNIKU WYBORÓW SAMORZĄDOWYCH W 2014 ROKU  
DO RADY POWIATU BIERAŃSKO-LĘDZIŃSKIEGO WYBRANO 17 RADNYCH.

## RADNI V KADENCJI

- ▶ **Anna Kubica** – Przewodnicząca Rady Powiatu
- ▶ **Marek Spyra** – Wiceprzewodniczący Rady Powiatu
- ▶ **Agnieszka Wyderka-Dyjecińska** – Wiceprzewodnicząca Rady Powiatu (od lutego 2017 r.)
- ▶ **Bernard Bednorz** – Starosta Bierańskiego-Lędzkiego
- ▶ **Mariusz Żoła** – Wicestarosta Powiatu Bierańskiego-Lędzkiego (od grudnia 2016 r.)
- ▶ **Henryk Paruzel** – Członek Zarządu Powiatu Bierańskiego-Lędzkiego (od grudnia 2016 r.)
- ▶ **Walenty Goczoł** – Członek Zarządu Powiatu Bierańskiego-Lędzkiego (od lutego 2017 r.), Przewodniczący Komisji Budżetu i Finansów
- ▶ **Henryk Barcik** – Członek Komisji Społecznej, Promocji Zdrowia i Kultury Fizycznej (Wicestarosta Powiatu do grudnia 2016 r.)
- ▶ **Kazimierz Chajdas** – Członek Komisji Gospodarki i Rozwoju oraz Komisji Rewizyjnej
- ▶ **Janusz Freitag** – Członek Komisji Gospodarki i Rozwoju oraz Komisji Budżetu i Finansów
- ▶ **Józef Goczoł** – Członek Komisji Społecznej, Promocji Zdrowia i Kultury Fizycznej oraz Komisji Rewizyjnej
- ▶ **Czesław Kłyk** – Przewodniczący Komisji Rewizyjnej oraz Członek Komisji Budżetu i Finansów



- ▶ **Zofia Łabuś** – Przewodnicząca Komisji Edukacji, Kultury i Bezpieczeństwa Publicznego oraz Członek Komisji Społecznej, Promocji Zdrowia i Kultury Fizycznej
- ▶ **Helena Magiera-Molendowska** – Przewodnicząca Komisji Społecznej, Promocji Zdrowia i Kultury Fizycznej oraz Członek Komisji Rewizyjnej
- ▶ **Franciszek Mateja** – Przewodniczący Komisji Gospodarki i Rozwoju oraz Członek Komisji Budżetu i Finansów
- ▶ **Łukasz Odelga** – Członek Komisji Gospodarki i Rozwoju (Członek Zarządu Powiatu do grudnia 2016 r.)
- ▶ **Bernard Pustelnik** – Członek Komisji Gospodarki i Rozwoju oraz Budżetu i Finansów

## ZARZĄD POWIATU

- ▶ **Bernard Bednorz** – Starosta Bieruńsko-Lędziński
- ▶ **Mariusz Żoła** – Wicestarosta Powiatu Bieruńsko-Lędzińskiego
- ▶ **Henryk Paruzel** – Członek Zarządu Powiatu Bieruńsko-Lędzińskiego
- ▶ **Walenty Goczoł** – Członek Zarządu Powiatu Bieruńsko-Lędzińskiego
- ▶ **Renata Rduch** – Skarbnik Powiatu
- ▶ **Zenon Kubica** – Sekretarz Powiatu



# POWIAT BIERUŃSKO-LĘDZIŃSKI FINANSOWYM PRYMUSEM

To, że powiat bieruńsko-lędziński zajmuje czołowe miejsca w różnorodnych rankingach krajowych samorządów jest bezsporne. Drugi z prezentowanych rankingów (na wewnętrznej stronie okładki) potwierdza, że nasz powiat należy do finansowych prymusów. 12. miejsce w stawce 314 powiatów ziemskich pokazuje jego potencjał i potwierdza jego bardzo dobrą kondycję finansową.

Jednym z najistotniejszych czynników determinujących kondycję finansową jednostek samorządowych jest poziom ich zadłużenia. W przypadku powiatu bieruńsko-lędzińskiego jego zadłużenie systematycznie spada. W 2014 roku, u progu obecnej kadencji, zadłużenie powiatu było bliskie 4,4 mln złotych. W kolejnych latach wykazywało tendencję spadkową. W 2015 roku było to nieco ponad 3,6 mln złotych, a w kolejnym ok. 2,8 mln złotych. Na koniec grudnia 2017 roku spadło do 2 074 455 złotych i stanowiło 4,4% wykonanych dochodów.

Zgodnie z wyliczeniami w pierwszym półroczu 2018 roku zadłużenie nadal maleje i spadło poniżej 1,7 mln złotych. Utrzymująca się w mijającym czterolecu stała tendencja spadkowa zadłużenia powiatu bieruńsko-lędzińskiego jest rzetelnym potwierdzeniem jego dobrej kondycji i dyscypliny finansowej. Jak kształtowało się powiatowe zadłużenie obrazuje poniższy wykres.

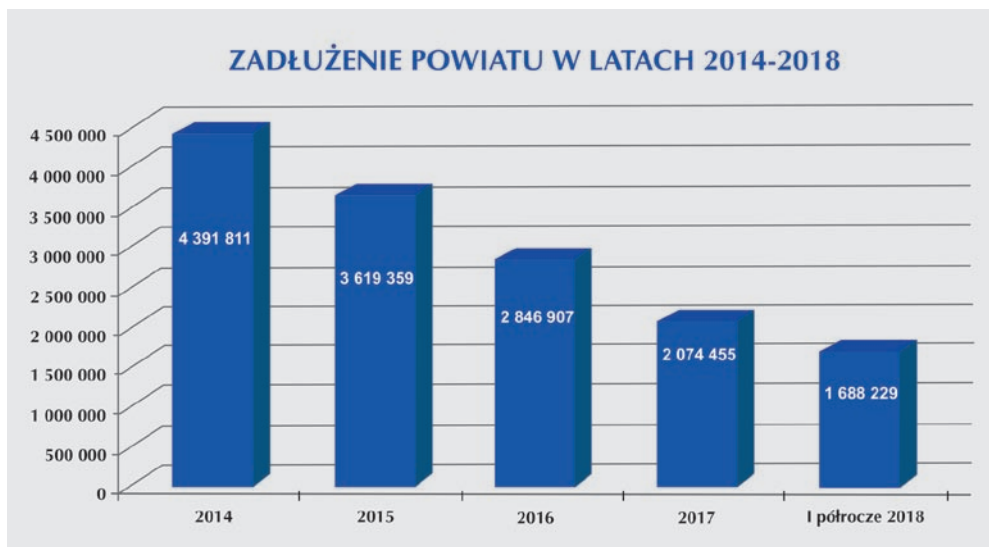

**Zadłużenie powiatu bieruńsko-lędzińskiego na dzień 30.06.2018 r. wynosi 1 688 229 złotych. Stanowi to 5,8 % wykonanych i 2,84% planowanych dochodów powiatu.**



**DROGI  
W POWIECIE**

Modernizacja sieci drogowej jest jednym z najważniejszych celów władz powiatowych. W pierwszych latach funkcjonowania powiatu (1999-2002) powiat wydał na drogi około miliona złotych. W latach późniejszych rozpoczęła się stale narastająca ofensywa drogowa. W latach 2003-2006 kwota ta sięgnęła 15 milionów złotych, do 2010 roku kwotę tę podwojono. W sumie do końca 2014 roku na drogi przeznaczono blisko 78 mln złotych. Ten niespotykany rozmach inwestycyjny na drogach powiatowych, pozwolił na przewyciężenie skutków wielkiej powodzi w maju 2010 roku, która uszkodziła kilometry dróg, poboczy, rowów, przepustów, naruszyła konstrukcje mostów. Działania te są kontynuowane przez całą obecną kadencję. W latach 2014-2018 powiat konsekwentnie i kompleksowo modernizuje drogi i chodniki, ścieżki rowerowe oraz towarzyszącą im infrastrukturę podziemną.

Na podstawie art. 2a ust. 2 ustawy z dnia 21 marca 1985 r. o drogach publicznych drogi powiatowe stanowią własność samorządu powiatowego. Zgodnie z art. 19 ust. 2 pkt. 3 ww. ustawy zarządcą dróg powiatowych jest Zarząd Powiatu, który może wykonywać swoje obowiązki przy pomocy jednostki organizacyjnej będącej zarządcą drogi. W imieniu Zarządu Powiatu Bieruńsko-Lędzińskiego drogami powiatowymi zarządza Powiatowy Zarząd Dróg w Bieruniu (PZD), utworzony w dniu 01.11.2001 r. na mocy uchwały nr XXXVI/138/2001 Rady Powiatu Tyskiego z dnia 18 września 2001 r.

**Obecnie PZD zarządza siecią 101,012 km dróg powiatowych, na których znajduje się 9 mostów i 2 wiadukty, 31 przepustów oraz 13 przejazdów kolejowych.**

*Tabela nr 1: Udział ilościowy i procentowy dróg powiatowych w rozbiciu na gminy w 2018 r.*

Wyszczególnienie	Bieruń	Lędziny	Imielin	Bojszowy	Chełm Śl.	RAZEM
Długość dróg [km]	20,892	36,052	13,223	23,150	7,695	101,012
Długość dróg [%]	(20,68)	(35,69)	(13,09)	(22,92)	(7,62)	(100,00)

## WYKAZ DRÓG POWIATOWYCH NA TERENIE POWIATU BIERUŃSKO-LĘDZIŃSKIEGO

Wykaz dróg zgodnie z §18 pkt 2 Rozporządzenia Ministra Infrastruktury z dnia 16 lutego 2005 r. w sprawie sposobu numeracji i ewidencji dróg publicznych, obiektów mostowych, tuneli, przepustów i promów oraz rejestru numerów nadanych drogom, obiektom mostowym i tunelom



Lp.	Nr drogi	Nazwa ulicy	Przebieg drogi powiatowej
<b>BIERUŃ</b>			
1.	4137 S	Wawelska	DK 44 – Jagiełły
2.	4137 S	Jagiełły	Wawelska – Bijasowicka
3.	4137 S	Bijasowicka	Jagiełły – Krupniczej
4.	4137 S	Krupnicza	Bijasowicka – Skromnej
5.	5900 S	Świerczyńska	Oświęcimska – Barwna
6.	5904 S	Bogusławskiego	Lipowa – DK 44
7.	5905 S	Bojszowska	Krakowska – DW 931
8.	5906 S	Chemików	DK 44 – zakłady ERG
9.	5907 S	Krakowska	Chemików – DK 44
10.	5908 S	Lędzińska	granica Lędziny - granica Tychy
11.	5919 S	Remizowa	DW 934 - Kosynierów
12.	5925 S	Kosynierów	Ofiar Oświęcimskich – DK 44
13.	5925 S	Ofiar Oświęcimskich	DW 934 – Kosynierów
14.	5926 S	Patriotów	Bohaterów Westerplatte – DK 44
15.	5926 S	Bohaterów Westerplatte	DW 934 – Mieleckiego
16.	5927 S	Mieleckiego	Bohaterów Westerplatte – wał rz. Wisły
17.	8020 S	Lokalna	Świerczyńska - granica m. Tychy
<b>LĘDZINY</b>			
1.	5904 S	Lipowa (dawna Szenwalda)	Jagiellońska – Bogusławskiego
2.	5904 S	Jagiellońska	Lędzińska – Lipowa
3.	5909 S	Hołdunowska	S1 – Lędzińska
4.	5909 S	Lędzińska	Hołdunowska – granica m. Bieruń
5.	5910 S	Pokoju	Hołdunowska – Lędzińska
6.	5911 S	Oficerska	Ułańska – Pokoju
7.	5912 S	Wygody	granica m. Tychy – Kontnego
8.	5912 S	Kontnego	Wygody – Lędzińska
9.	5913 S	Zamoście	Zakole - Zamkowa
10.	5913 S	Zamkowa	Zamoście - Wygody
11.	5914 S	Gwarków	Hołdunowska – św. Brata Alberta
12.	5914 S	Murckowska	granica m. Mysłowice – Hołdunowska
13.	5915 S	Ułańska	Hołdunowska – Podmiejska
14.	5921 S	Goławiecka	Lipowa – Odrodzenia
15.	5922 S	Ziemowita	Oficerska – Dzikowa
16.	5923 S	Dzikowa	granica m. Imielin - Goławiecka
17.	5928 S	Zawiszy Czarnego	granica m. Lędziny – Kontnego

IMIELIN			
1.	5914 S	Brata Alberta	Gwarków – DW 934
2.	5915 S	Podmiejska	Ułańska – św. Brata Alberta
3.	5916 S	Satelicka	DW 934 – Zachęty
4.	5918 S	Nowozachęty	DW 934 – Zachęty
5.	5918 S	Zachęty	Nowozachęty – granica m. Mysłowice
6.	5923 S	Dzikowa	granica m. Lędziny - Gołowiecka
CHEŁM ŚLĄSKI			
1.	5920 S	Techników	Boya-Żeleńskiego - DW 934
2.	5921 S	Odrodzenia	Gołowiecka – Śląska
3.	5921 S	Śląska	Odrodzenia – DW 934
4.	5924 S	Osada	Kolonia Leśna – DW 934
5.	5924 S	Kolonia Leśna	granica m. Chełm Śląski - Osada
BOJSZOWY			
1.	4136 S	Gilowicka	DW 931 – granica m. Gilowice
2.	4137 S	Wolska	Skromna – granica m. Wola
3.	4137 S	Skromna	Krupnicza – Wolska
4.	4138 S	Kopalniana	DW 931 – granica m. Wola
5.	5900 S	Ruchu Oporu	Cichy Kącik – DW 931
6.	5900 S	Barwna	Świerczyńska – Prosta
7.	5900 S	Prosta	Barwna – Cichy Kącik
8.	5901 S	Bojszowska	Skromna – Jedlińska
9.	5901 S	Jedlińska	Bojszowska – DW 931
10.	5901 S	Gaikowa	DW 931 – Pancerniaków
11.	5901 S	Pancerniaków	Gaikowa – Trzcínowa
12.	5901 S	Brzozowa	Dąbrowa – Trzcínowa
13.	5901 S	Trzcínowa	Brzozowa – Barwna
14.	5901 S	Bieruńska	Barwna – granica m. Tychy
15.	5902 S	Cichy Kącik	Dąbrowa – Ruchu Oporu
16.	5902 S	Dąbrowa	Trzcínowa – Cichy Kącik
17.	5903 S	Leśniczówka	DW 931 – granica m. Pszczyna

Na skutek podjęcia szerokiego zakresu robót w latach 2014-2018 stan dróg powiatowych, bezpieczeństwo ruchu pieszych i pojazdów uległ dalszej poprawie. Nowe nawierzchnie dróg zwiększają komfort podróżowania, lepsze skomunikowanie jego pięciu gmin pomaga w rozwoju powiatu. Powiatowe inwestycje drogowe dotyczą wszystkich gmin – każda z gmin ma w nich swój finansowy udział. W każdej z naszych gmin powiat realizował inwestycje zgodnie z priorytetami komunikacyjnymi, posiadając dokumentację oraz możliwościami wsparcia finansowego przez gminy powiatowych inwestycji.

**W bieżącej kadencji władz powiatu,  
od 2014 roku na inwestycje drogowe przeznaczono: 44 843 973,56**

<b>NAKLADY INWESTYCYJNE NA DROGI POWIATOWE W POWIECIE BIERUŃSKO-LĘDZIŃSKIM w latach 2014-2018</b>	
w tym środki:	
Własne powiatu	15 163 356,01
Gminy Bieruń	1 276 658,31
Gminy Lędziny	3 211 182,13
Gminy Imielin	1 615 629,00
Gminy Bojszowy	499 999,36
Gminy Chełm Śląski	1 000 000,00
Inne źródła finansowania	22 077 148,75 w tym: *RPO WSL: 2 981 005,43 **NPPDL – etap II: 4 886 748,85 Erg Folie: 10 000,00 ***PRGiPID: 1 716 860,00 PROMESA: 10 851 277,47 Rezerwa subwencji ogólnej: 1 631 257,00
<b>Razem wydano:</b>	<b>44 843 973,56</b>

\* Regionalny Program Operacyjny Województwa Śląskiego

\*\* Narodowy Program Przebudowy Dróg Lokalnych

\*\*\* Program Rozwoju Gminnej i Powiatowej Infrastruktury Drogowej

**W SUMIE OD 2000 ROKU WYDANO: 153 040 839,11 ZŁ**

**Rozliczenie środków finansowych poniesionych  
na infrastrukturę drogową w latach 2014-2018**

Rok	Nazwa inwestycji	Wartość inwestycji ogółem [zł]	Źródło finansowania			
			Powiat [zł]	Gmina [zł]	Inne [zł]	Uwagi
<b>BIERUŃ</b>						
2014	Dokumentacja przebudowy ul. Chemików	19 434,00	19 434,00	0,00	0,00	
2014	Dokumentacja ul. Chemików – budowa ścieżki rowerowej	28 369,16	28 369,16	0,00	0,00	
2014	Przebudowa ul. Bijasowicka wraz z budową chodnika	786 394,97	117 959,25	0,00	668 435,72	RPO:VII.7.1.2.
2014	Przebudowa ul. Jagielny w zakresie przebudowy chodnika	152 789,98	22 918,50	0,00	129 871,48	RPO:VII.7.1.2.
2014	Remont fragmentu chodników ul. Chemików	37 991,93	37 991,93	0,00	0,00	
<b>RAZEM 2014</b>		<b>1 024 980,04</b>	<b>226 672,84</b>	<b>0,00</b>	<b>798 307,20</b>	

2015	Dokumentacja przebudowy i budowy chodnika – Bogusławskiego i Szenawłda	49 569,00	49 569,00	0,00	0,00	
2015	Przebudowa – ul. Chemików	3 832 661,68	2 322 661,68	0,00	1 510 000,00	NPPDL – etap II Erg Folie
<b>RAZEM 2015</b>		<b>3 882 230,68</b>	<b>2 372 230,68</b>	<b>0,00</b>	<b>1 510 000,00</b>	
2016	Przebudowa ul. Chemików – jezdnia, chodnik, ścieżka rowerowa	1 453 064,90	319 923,04	424 928,86	708 213,00	PRGiPID
<b>RAZEM 2016</b>		<b>1 453 064,90</b>	<b>319 923,04</b>	<b>424 928,86</b>	<b>708 213,00</b>	
2016/17	Dokumentacja przebudowy ul. Kosynierów	39 360,00	39 360,00	0,00	0,00	
<b>RAZEM 2016/2017</b>		<b>39 360,00</b>	<b>39 360,00</b>	<b>0,00</b>	<b>0,00</b>	
2017	Dokumentacja przebudowy ul. Remizowej	42 558,00	42 558,00	0,00	0,00	
<b>RAZEM 2017</b>		<b>42 558,00</b>	<b>42 558,00</b>	<b>0,00</b>	<b>0,00</b>	
2017/18	Dokumentacja przebudowy ul. Ofiar Oświęcimskich	92 250,00	92 250,00	0,00	0,00	
2017/18	Dokumentacja budowy ronda na ul. Łęzińskiej	67 650,00	67 650,00	0,00	0,00	
<b>RAZEM 2017/2018</b>		<b>159 900,00</b>	<b>159 900,00</b>	<b>0,00</b>	<b>0,00</b>	
2018	Przebudowa ul. Remizowej	1 523 966,00	873 966,00	650 000,00	0,00	
<b>RAZEM 2018</b>		<b>1 683 866,00</b>	<b>1 033 866,00</b>	<b>650 000,00</b>	<b>0,00</b>	
<b>Razem</b>		<b>8 285 959,62</b>	<b>4 194 510,56</b>	<b>1 074 928,86</b>	<b>3 016 520,20</b>	
<b>BIERUŃ/ŁĘZINY</b>						
2017	Przebudowa ul. Bogusławskiego, Szenawłda, Gołowiecka	2 097 977,75	551 419,17	537 911,58	1 008 647,00	PRGiPID
<b>Razem</b>		<b>2 097 977,75</b>	<b>551 419,17</b>	<b>537 911,58</b>	<b>1 008 647,00</b>	
<b>ŁĘZINY</b>						
2014	Przebudowa ul. Łęzińskiej wraz z budową ronda	2 961 048,24	742 529,12	742 529,12	1 475 990,00	NPPDL Etap II
2014	Zaprojektowanie budowa sygnalizacji świetlnej ul. Łęzińska	48 919,19	48 919,19	0,00	0,00	
2014	Dokumentacja przebudowy ul. Gwarków	44 280,00	44 280,00	0,00	0,00	
2014	Dokumentacja przebudowy ul. Murckowska	4 920,00	4 920,00	0,00	0,00	
2014	Przebudowa ul. Gołowieckiej – etap II	479 816,35	379 816,35	100 000,00	0,00	
2014	Budowa chodnika wzdłuż ul. Zawiszy Czarnego	399 958,75	299 958,75	100 000,00	0,00	

2014	Budowa chodnika wzdłuż ul. Zamkowej	41 607,84	41 607,84	0,00	0,00	
2014	Przebudowa ul. Kontnego w zakresie obramowania jezdni drogi i chodnika	99 696,83	99 696,83	0,00	0,00	
2014	Przebudowa ul. Ulańskiej w zakresie chodnika	249 007,66	116 536,78	132 470,88	0,00	
2014	Przebudowa ul. Goławieckiej	791 446,44	8 762,44	0,00	782 684,00	PROMESA MAiC
2014	Remont ul. Jagiellońskiej	529 085,20	29 085,20	0,00	500 000,00	PROMESA MAiC
2014	Remont obramowania jezdni drogi ul. Szenwalda	82 516,91	82 516,91	0,00	0,00	
2014	Remont obramowania ronda ul. Kontnego i ul. Lędzińska	59 303,54	59 303,54	0,00	0,00	
2014	Remont ul. Zawisy Czarnego	707 379,33	0,33	0,00	707 379,00	PROMESA MAiC
<b>RAZEM 2014</b>		<b>6 498 986,28</b>	<b>1 957 933,28</b>	<b>1 075 000,00</b>	<b>3 466 053,00</b>	
2014/15	Przebudowa ul. Hołdunowskiej	1 975 051,80	296 257,77	0,00	1 678 794,03	RPO:VII.7.1.2.
2014/15	Dokumentacja budowy chodnika ul. Ulańska	47 970,00	47 970,00	0,00	0,00	
<b>RAZEM 2014/2015</b>		<b>2 023 021,80</b>	<b>344 227,77</b>	<b>0,00</b>	<b>1 678 794,03</b>	
2015	Przebudowa ul. Murckowskiej, Gwarków, rondo	4 166 362,28	1 127 801,72	1 127 801,71	1 910 758,85	NPPDL – Etap II
2015	Przebudowa ul. Hołdunowska	1 850 301,60	520 270,13	0,00	1 330 031,47	PROMESA MAiC
2015	Przebudowa – ul. Murckowska	262 471,71	262 471,71	0,00	0,00	
2015	Chodnik – ul. Ulańska	650 709,25	278 510,96	372 198,29	0,00	
2015	Dokumentacja ciąg pieszo-rowerowy ul. Goławiecka	20 910,00	20 910,00	0,00	0,00	
<b>RAZEM 2015</b>		<b>6 950 754,84</b>	<b>2 209 964,52</b>	<b>1 500 000,00</b>	<b>3 240 790,32</b>	
2015/2016	Dokumentacja – wiadukt ul. Pokoju	95 000,00	95 000,00	0,00	0,00	
<b>RAZEM 2015/2016</b>		<b>95 000,00</b>	<b>95 000,00</b>	<b>0,00</b>	<b>0,00</b>	
2016	Budowa chodnika ul. Zamkowa	244 311,75	244 311,75	0,00	0,00	
2016	Przebudowa ul. Jagiellońskiej – chodnik, zatoki autobusowe	167 041,50	167 041,50	0,00	0,00	
<b>RAZEM 2016</b>		<b>411 353,25</b>	<b>411 353,25</b>	<b>0,00</b>	<b>0,00</b>	
2016/17	Dokumentacja przebudowy ul. Wygody	56 334,00	56 334,00	0,00	0,00	
2016/17	Dokumentacja przebudowy ul. Ziemowita	30 799,20	30 799,20	0,00	0,00	
2016/17	Dokumentacja przebudowy ul. Oficerskiej	41 549,40	41 549,40	0,00	0,00	
<b>RAZEM 2016/2017</b>		<b>128 682,60</b>	<b>128 682,60</b>	<b>0,00</b>	<b>0,00</b>	

2017	Przebudowa ul. Goławieckiej – etap III	119 751,63	119 751,63	0,00	0,00	
2017	Dokumentacja budowy zatoki autobusowej ul. Lędzińskiej	18 327,00	18 327,00	0,00	0,00	
<b>RAZEM 2017</b>		<b>138 078,63</b>	<b>138 078,63</b>	<b>0,00</b>	<b>0,00</b>	
2017/18	Dokumentacja przebudowy ul. Ziemowita	136 776,00	136 776,00	0,00	0,00	
<b>RAZEM 2017/2018</b>		<b>136 776,00</b>	<b>136 776,00</b>	<b>0,00</b>	<b>0,00</b>	
2018	Dokumentacja przebudowy ul. Oficerskiej	138 980,00	138 980,00	0,00	0,00	
<b>RAZEM 2018</b>		<b>138 980,00</b>	<b>138 980,00</b>	<b>0,00</b>	<b>0,00</b>	
<b>Razem</b>		<b>16 521 633,40</b>	<b>5 560 996,05</b>	<b>2 575 000,00</b>	<b>8 385 637,35</b>	
<b>LĘDZINY/IMIELIN</b>						
2016/2017	Przebudowa ul. Podmiejskiej i ul. Ułańskiej	2 165 992,59	1 365 992,59	500 000,00	0,00	
				300 000,00		
<b>Razem</b>		<b>2 165 992,59</b>	<b>1 365 992,59</b>	<b>800 000,00</b>	<b>0,00</b>	
<b>IMIELIN</b>						
2014	Remont ul. Nowozachęty – etap II	927 827,38	197 827,38	100 000,00	630 000,00	PROMESA MAIC
<b>RAZEM 2014</b>		<b>927 827,38</b>	<b>197 827,38</b>	<b>100 000,00</b>	<b>630 000,00</b>	
2014/15	Przebudowa ul. Podmiejskiej	706 341,75	2 437,55	200 000,00	503 904,20	RPO:VII.7.1.2.
<b>RAZEM 2014/2015</b>		<b>706 341,75</b>	<b>2 437,55</b>	<b>200 000,00</b>	<b>503 904,20</b>	
2015	Przebudowa w zakresie chodnika – ul. Zachęty	6 999,93	6 999,93	0,00	0,00	
2015	Dokumentacja przebudowy ul. Podmiejskiej – etap II	29 520,00	29 520,00	0,00	0,00	
<b>RAZEM 2015</b>		<b>36 519,93</b>	<b>36 519,93</b>	<b>0,00</b>	<b>0,00</b>	
2017/18	Dokumentacja przebudowy ul. Satelickiej – budowa łącznika do ul. Maratońskiej	98 400,00	98 400,00	0,00	0,00	
<b>RAZEM 2017/2018</b>		<b>98 400,00</b>	<b>98 400,00</b>	<b>0,00</b>	<b>0,00</b>	
2018	Przebudowa ul. Satelickiej, budowa łącznika do ul. Maratońskiej	3 262 515,01	815 629,01	815 629,00	1 631 257,00	Rezerwa subwencji ogólnej
<b>RAZEM 2018</b>		<b>3 262 515,01</b>	<b>815 629,01</b>	<b>815 629,00</b>	<b>1 631 257,00</b>	
<b>Razem</b>		<b>5 031 604,07</b>	<b>1 150 813,87</b>	<b>1 115 629,00</b>	<b>2 765 161,20</b>	
<b>BOJSZOWY</b>						
2014	Dokumentacja przebudowy ul. Gilowickiej	39 975,00	39 975,00	0,00	0,00	
2014	Budowa chodnika ul. Ruchu Oporu	144 999,99	63 132,99	81 867,00	0,00	
2014	Remont ul. Trzciniowej	4 835 730,72	418 132,36	418 132,36	3 999 466,00	PROMESA MAIC

2014	Remont ul. Bieruńskiej	598 026,00	6 991,00	0,00	591 035,00	PROMESA MAiC
<b>RAZEM 2014</b>		<b>5 618 731,71</b>	<b>528 231,35</b>	<b>499 999,36</b>	<b>4 590 501,00</b>	
2015	Dokumentacja ul. Pancerniaków i Dąbrowa	49 938,00	49 938,00	0,00	0,00	
2015	Remont mostu ul. Kopalniana	649 775,05	2 829,05	0,00	646 946,00	PROMESA MAiC
2015	Remont mostu – ul. Gilowicka	694 824,40	10 074,40	0,00	684 750,00	PROMESA MAiC
2015	Remont chodnika – ul. Ruchu Oporu	80 792,03	80 792,03	0,00	0,00	
<b>RAZEM 2015</b>		<b>1 475 329,48</b>	<b>143 633,48</b>	<b>0,00</b>	<b>1 331 696,00</b>	
2016	Przebudowa ul. Gilowickiej	1 252 409,37	273 423,37	0,00	978 986,00	PROMESA MAiC
<b>RAZEM 2016</b>		<b>1 252 409,37</b>	<b>273 423,37</b>	<b>0,00</b>	<b>978 986,00</b>	
2016/17	Dokumentacja ul. Wolska – chodnik	26 014,50	26 014,50	0,00	0,00	
2016/17	Dokumentacja ul. Barwna – zatoki autobusowe	19 680,00	19 680,00	0,00	0,00	
<b>RAZEM 2016/2017</b>		<b>45 694,50</b>	<b>45 694,50</b>	<b>0,00</b>	<b>0,00</b>	
2017/18	Dokumentacja ul. Ruchu Oporu – ścieżka rowerowa	98 400,00	98 400,00	0,00	0,00	
<b>RAZEM 2017/2018</b>		<b>98 400,00</b>	<b>98 400,00</b>	<b>0,00</b>	<b>0,00</b>	
<b>Razem</b>		<b>8 490 565,06</b>	<b>1 089 382,70</b>	<b>499 999,36</b>	<b>6 901 183,00</b>	
<b>CHEŁM ŚLĄSKI</b>						
2016	Dokumentacja przebudowy ul. Kolonia Leśna	22 342,95	22 342,95	0,00	0,00	
<b>RAZEM 2016</b>		<b>22 342,95</b>	<b>22 342,95</b>	<b>0,00</b>	<b>0,00</b>	
2016/17	Dokumentacja wiaduktu ul. Kolonia Leśna	39 360,00	39 360,00	0,00	0,00	
2016/17	Dokumentacja przebudowy ul. Osada	49 815,00	49 815,00	0,00	0,00	
<b>RAZEM 2016/2017</b>		<b>89 175,00</b>	<b>89 175,00</b>	<b>0,00</b>	<b>0,00</b>	
2018	Przebudowa ul. Osada – etap I	2 049 548,12	1 049 548,12	1 000 000,00	0,00	
<b>RAZEM 2018</b>		<b>2 138 723,12</b>	<b>1 138 723,12</b>	<b>1 000 000,00</b>	<b>0,00</b>	
<b>Razem</b>		<b>2 250 241,07</b>	<b>1 250 241,07</b>	<b>1 000 000,00</b>	<b>0,00</b>	
<b>OGÓŁEM WYDATKI INWESTYCYJNE</b>		<b>44 843 973,56</b>	<b>15 163 356,01</b>	<b>7 603 468,80</b>	<b>22 077 148,75</b>	

## ZADANIA ZREALIZOWANE W ROKU 2014

Przebudowa drogi powiatowej 4137S, **ul. Bijasowickiej w Bieruniu** z zastosowaniem „cichych asfaltów”

**786 394,16 zł**



Przebudowa drogi powiatowej 4137S, **ul. Jagiełły w Bieruniu** w zakresie przebudowy chodnika

**152 789,98 zł**



Remont fragmentu chodników wzdłuż drogi powiatowej 5906S, **ul. Chemików w Bieruniu**

**37 991,93 zł**



Przebudowa drogi powiatowej 5909S, ul. Lędzińskiej wraz z budową chodnika, budową ronda na skrzyżowaniu **ul. Pokoju i ul. Lędzińskiej w Lędzinach** z zastosowaniem „cichych asfaltów”

**2 961 048,24 zł**





Zaprojektowanie  
i budowa świateł na  
przejsciu dla pieszych  
przez **ulicę Lędzińską**  
w **Lędzinach**

**48 919,19 zł**



Przebudowa drogi  
powiatowej 5921S,  
**ul. Goławieckiej**  
w **Lędzinach**  
z zastosowaniem  
„cichych asfaltów”  
– etap II

**479 816,35 zł**



Budowa chodnika  
wzdłuż drogi  
powiatowej 5928S,  
**ul. Zawiszy Czarnego**  
w **Lędzinach**

**399 958,75 zł**



Budowa chodnika  
wzdłuż drogi powiatowej  
5913S, **ul. Zamkowej**  
w **Lędzinach** – etap I

**41 607,84 zł**



Przebudowa drogi powiatowej 5912S,  
**ul. Kontnego**  
w Lędzinach w zakresie  
obramowania jezdni  
drogi i chodnika

**99 696,83 zł**



Przebudowa drogi powiatowej 5915S,  
**ul. Ułańskiej**  
w Lędzinach  
w zakresie chodnika

**249 007,66 zł**



Przebudowa drogi powiatowej 5921S,  
**ul. Gołwieckiej**  
w Lędzinach  
z zastosowaniem  
„cichych asfaltów”  
w km od 0+000  
do 1+172

**791 446,44 zł**



Remont drogi powiatowej 5904S,  
**ul. Jagiellońskiej**  
w Lędzinach  
z zastosowaniem  
„cichych asfaltów” w km  
od 0+325 do 1+452  
oraz od 1+464 do 1+784

**529 085,20 zł**



Remont  
obramowania jezdni  
drogi powiatowej 5904S,  
**ul. Szenwalda**  
w **Lędzinach**

**82 516,91 zł**

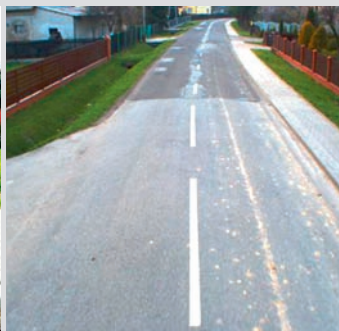

Remont  
obramowania ronda  
na skrzyżowaniu  
**ul. Kontnego**  
**i ul. Lędzińskiej**  
w **Lędzinach**

**59 303,54 zł**



Remont drogi  
powiatowej 5928S,  
**ul. Zawiszy Czarnego**  
w **Lędzinach**  
z zastosowaniem  
„cichych asfaltów”  
w km od 0+000  
do 1+750

**707 379,33 zł**



Remont drogi  
powiatowej 5918S,  
**ul. Nowozachęty**  
w **Imielinie**  
z zastosowaniem  
„cichych asfaltów”  
– etap II w km  
od 1+775 do 2+632

**927 827,38 zł**



Budowa chodnika  
wraz z odwodnieniem  
wzdłuż drogi  
powiatowej 5900S,  
**ul. Ruchu Oporu  
w Bojszowach**

**144 999,99 zł**



Przebudowa drogi  
powiatowej nr 5901S,  
**ul. Trzcinowej  
w Bojszowach**  
z zastosowaniem  
„cichych asfaltów”  
w km od 6+046  
do 8+384

**4 835 730,72 zł**



Remont drogi  
powiatowej 5901S,  
**ul. Bieruńskiej  
w Bojszowach**  
z zastosowaniem  
„cichych asfaltów”  
w km od 8+384  
do 9+045

**598 026,00 zł**

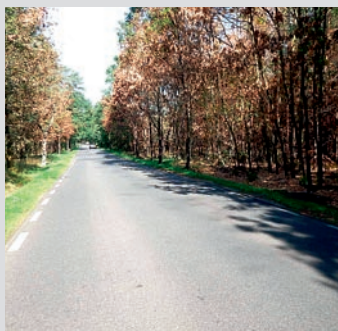
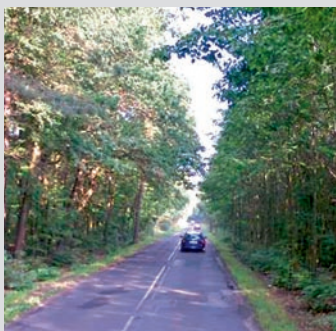

## ZADANIA ZREALIZOWANE NA PRZEŁOMIE ROKU 2014/2015

Przebudowa drogi  
powiatowej 5909S,  
**ul. Hołodunowskiej  
w Lędzinach**  
z zastosowaniem  
„cichych asfaltów”

**1 975 051,80 zł**



Przebudowa drogi powiatowej 5915S,  
**ul. Podmiejskiej**  
**w Imielinie**  
z zastosowaniem  
„cichych asfaltów”

**706 341,75 zł**



## ZADANIA ZREALIZOWANE W ROKU 2015

Przebudowa drogi powiatowej 5906S,  
**ul. Chemików**  
**w Bieruniu**  
w zakresie remontu  
w km od 1+430  
do 2+720

**3 832 661,68 zł**



Przebudowa i remont ciągu dróg powiatowych 5914S,  
**ul. Murckowskiej** i **ul. Gwarków** wraz z budową ronda  
na skrzyżowaniu drogi powiatowej 5909S, **ul. Hołdunowskiej**  
i dróg powiatowych 5914S, **ul. Murckowskiej** i **ul. Gwarków w Lędzinach**  
z zastosowaniem „cichych asfaltów” –

**4 166 362,28 zł**

**ul. Gwarków**



**ul. Gwarków,  
ul. Murckowska,  
ul. Hołodunowska  
(rondo)**



**ul. Murckowska**



Przebudowa drogi  
powiatowej 5909S,  
**ul. Hołodunowskiej  
w Lędzinach**  
z zastosowaniem  
„cichych asfaltów”  
w km od 0+410  
do 1+835

**1 850 301,60 zł**

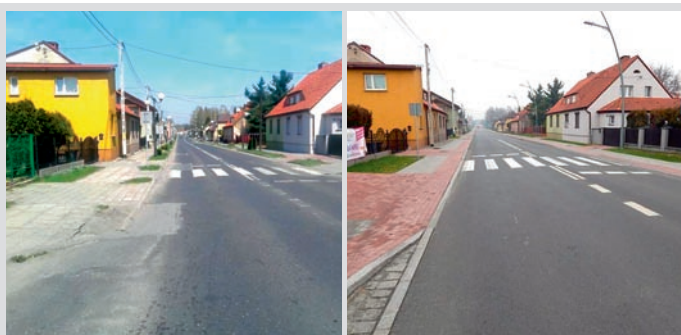

Przebudowa drogi  
powiatowej 5914S,  
**ul. Murckowskiej  
w Lędzinach**  
z zastosowaniem  
„cichych asfaltów”  
– etap II

**262 471,71 zł**



Budowa chodnika  
wzdłuż drogi  
powiatowej 5915S,  
**ul. Ułańskiej**  
w **Lędzinach**  
– etap I

**650 709,25 zł**



Przebudowa drogi  
powiatowej 5918S,  
**ul. Zachęty**  
w **Imielinie**  
w zakresie budowy  
chodnika

**6 999,93 zł**



Remont mostu  
drogowego w ciągu  
drogi powiatowej 4138S,  
**ul. Kopalnianej**  
w **Bojszowach**  
w km 1+318

**649 775,05 zł**



Remont mostu  
drogowego w ciągu  
drogi powiatowej 4136S,  
**ul. Gilwickiej**  
w **Bojszowach**  
w km 0+351

**694 824,40 zł**



Remont chodnika  
wzdłuż drogi  
powiatowej 5900S,  
**ul. Ruchu Oporu**  
w Bojszowach



**80 792,03 zł**

## ZADANIA ZREALIZOWANE W ROKU 2016

Przebudowa drogi  
powiatowej 5906S,  
**ul. Chemików**  
w **Bieruniu** w zakresie  
nawierzchni jezdni,  
chodnika i ciągu  
pieszo-rowerowego  
oraz budowa ścieżki  
rowerowej



**1 453 064,90 zł**

Budowa chodnika  
wraz z przebudową  
zjazdów wzdłuż  
drogi powiatowej 5913S,  
**ul. Zamkowej**  
w **Lędzinach**



**244 311,75 zł**

Przebudowa drogi  
powiatowej 5904S,  
**ul. Jagiellońskiej**  
w **Lędzinach**  
w zakresie chodnika  
oraz dwóch zatok  
autobusowych



**167 041,50 zł**



Przebudowa drogi powiatowej 4136S,  
**ul. Gilwickiej w Bojszowach**  
z zastosowaniem „cichych asfaltów”  
w km od 0+000  
do 0+424

**1 252 409,37 zł**



## ZADANIA ZREALIZOWANE NA PRZEŁOMIE ROKU 2016/2017

Przebudowa drogi powiatowej 5915S,  
**ul. Podmiejskiej w Imielinie** z zastosowaniem „cichych asfaltów”  
wraz z budową chodnika wzdłuż drogi powiatowej 5915S,  
**ul. Ułańskiej w Lędzinach**

**2 165 992,59 zł**

**ul. Podmiejska**



**ul. Ułańska**



## ZADANIA REALIZOWANE W 2017 ROKU

Przebudowa drogi powiatowej 5904S,  
**ul. Bogusławskiego w Bieruniu** oraz dróg powiatowych 5904S,  
**ul. Szenwalda i 5921, ul. Goławieckiej** w Lędzinach

**2 097 977,75 zł**

**ul. Bogusławskiego**



**ul. Szenwalda  
(obecnie Lipowa)**

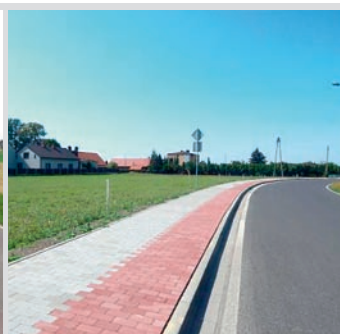

**ul. Goławiecka**

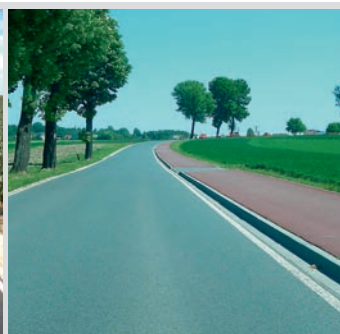

Przebudowa drogi powiatowej 5921S, ul. Goławieckiej w Lędzinach z zastosowaniem „cichych asfaltów” – etap III

**119 751,63 zł**



**Wydatki inwestycyjne na drogi gminne poniesione przez powiat w latach 2014-2018 w ramach udzielonej pomocy finansowej**

Lp.	Nazwa podmiotu	Kwota	Cel
<b>2016 r.</b>			
1	Miasto Bieruń	172 508,99	Przebudowa ciągu dróg gminnych w Bieruniu, ulic: Torowej, Barańcowej, Kocyndra i Baryki w zakresie nawierzchni jezdni, chodników, ścieżki rowerowej wraz z przebudową wlotów skrzyżowań tych dróg z drogami powiatowymi, ulicami: Bojszowską i Krakowską w Bieruniu
2	Miasto Lędziny	309 398,96	Przebudowa ul. Paderewskiego wraz z budową oświetlenia drogowego w Lędzinach
3	Miasto Imielin	66 856,52	Przebudowa ul. Aptecznej w Imielinie
<b>Razem</b>		<b>548 764,47</b>	
<b>2017 r.</b>			
4	Miasto Bieruń	700 000,00	Usprawnienie komunikacyjne centrum miasta Bierunia - etap 2, w tym: „Przebudowa dróg: ks. Jana Trochy nr 480032S, ks. Pawła Macierzyńskiego nr 480033S, Wylotowej nr 480037S w Bieruniu”, „Przebudowa drogi ks. Kudery nr 480032S wraz z poprawą bezpieczeństwa przy ul. Krakowskiej nr 480028S w Bieruniu”, „Przebudowa drogi wraz z budową ciągu pieszo-rowerowego po starym śladzie ul. Wylotowej w Bieruniu”, „Dokumentacja techniczna”
5	Miasto Lędziny	230 000,00	Przebudowa drogi gminnej nr 580214S wraz z budową oświetlenia drogowego (ul. Miła) w Lędzinach
6	Gmina Bojszowy	300 000,00	Przebudowa drogi gminnej 670 010 S – ulicy Bliskiej w Bojszowach i przyległej do niej drogi bocznej wraz z budową kanalizacji deszczowej i oświetlenia ulicznego
<b>Razem</b>		<b>1 230 000,00</b>	
<b>Ogółem</b>		<b>1 778 764,47</b>	

**Zadania inwestycyjne planowane do zrealizowania w 2018 roku**

Rok	Nazwa inwestycji	Plan budżetu [zł]	Źródło finansowania			Uwagi
			Powiat [zł]	Gmina [zł]	Inne [zł]	
<b>Bieruń</b>						
2018	Przebudowa ul. Ofiar Oświęcimskich i ul. Kosynierów	3 677 500,00	1 340 000,00	575 000,00	1 762 500,00	RZĄDOWY PROGRAM NA RZECZ ROZWOJU ORAZ KONKURENCYJNOŚCI REGIONÓW POPRZEZ WSPARCIE LOKALNEJ INFRASTRUKTURY DROGOWEJ
<b>RAZEM 2018</b>		<b>3 677 500,00</b>	<b>1 340 000,00</b>	<b>575 000,00</b>	<b>1 762 500,00</b>	
<b>Lędziny</b>						
2018/2019	Dokumentacja ul. Dzikowa - budowa ścieżki rowerowej	30 000,00	30 000,00	0,00	0,00	
2018	Przebudowa ul. Wygody i ul. Kontnego	4 200 000,00	1 000 000,00	0,00	2 100 000,00	PROGRAM ROZWOJU GMINNEJ I POWIATOWEJ INFRASTRUKTURY DROGOWEJ NA LATA 2016-2019
<b>RAZEM 2018</b>		<b>4 230 000,00</b>	<b>1 030 000,00</b>	<b>0,00</b>	<b>2 100 000,00</b>	
<b>Bojszowy</b>						
2018/2019	Dokumentacja przebudowy przepustu ul. Wolska	30 000,00	30 000,00	0,00	0,00	
<b>RAZEM 2018</b>		<b>30 000,00</b>	<b>30 000,00</b>	<b>0,00</b>	<b>0,00</b>	
<b>Chelm Śląski</b>						
2018	Przebudowa ul. Osada - etap II	210 000,00	210 000,00	0,00	0,00	
<b>RAZEM 2018</b>		<b>210 000,00</b>	<b>210 000,00</b>	<b>0,00</b>	<b>0,00</b>	
<b>OGÓŁEM PLANOWANE INWESTYCJE W 2018 ROKU</b>		<b>8 147 500,00</b>	<b>2 610 000,00</b>	<b>575 000,00</b>	<b>3 862 500,00</b>	

Trwają procedury przetargowe na przebudowę kolejnych dróg w powiecie bieruńsko-lędzkim, ulic: Ofiar Oświęcimskich i Kosynierów w Bieruniu, ul. Wygody i ul. Kontnego w Lędzinach oraz ul. Osada – etap II w Chełmie Śląskim. Prace na tych drogach planuje się zakończyć do końca roku 2018!

Powiat bieruńsko-lędzki otrzymał dofinansowanie zadania pn.: *Przebudowa dróg powiatowych 5925S, ul. Ofiar Oświęcimskich i ul. Kosynierów oraz drogi powiatowej 5919S, ul. Remizowej w Bieruniu wraz z infrastrukturą drogową i techniczną* realizowanego w ramach Rządowego Programu na rzecz Rozwoju oraz Konkurencyjności Regionów poprzez Wsparcie Lokalnej Infrastruktury Drogowej. Całkowita wartość zadania wynosi ok. 3 677 500,00 zł, wnioskowana kwota dofinansowania 1 762 500,00 zł. Ponadto powiat bieruńsko-lędzki podpisał umowę o wspólnej realizacji zadania inwestycyjnego z Gminą Bieruń, wysokość jej wkładu to 575 000,00 zł oraz Gmina zadeklarowała dodatkową kwotę wsparcia finansowego w wysokości 300 000,00 zł.

Kolejne zadanie, na które Powiat otrzymał dofinansowanie to zadanie pn.: *Przebudowa dróg powiatowych 5912S, ul. Wygody i ul. Kontnego w Lędzinach*, które realizowane będzie w ramach *Programu rozwoju gminnej i powiatowej infrastruktury drogowej na lata 2016-2019*. Szacunkowa wartość zadania to 4 200 000,00 zł, wnioskowana kwota dofinansowania 2 100 000,00 zł, wkład własny powiatu 1 000 000,00 zł. Zakres robót budowlanych na ul. Wygody obejmie m.in. wykonanie na odcinku 602 m nowej konstrukcji nawierzchni, budowę ścieżki rowerowej, budowę nowego oraz przebudowę istniejącego chodnika, przebudowę skrzyżowania drogi ul. Wygody z drogami powiatowymi ul. Kontnego, Zawiszy Czarnego i Zamkowej na bezkolizyjne skrzyżowanie typu rondo oraz budowę ścieżki rowerowej i ciągu pieszo-rowerowego na ul. Kontnego w Lędzinach.

W trakcie realizacji są roboty budowlane na ul. Remizowej w Bieruniu. W ramach zadania wykonywane są roboty związane z przebudową jezdni, chodnika, zjazdów, zatoki postojowej oraz elementów odwodnienia. Przewidywany termin zakończenia zadania to koniec sierpnia 2018 r. Powiat Bieruńsko-Lędzki podpisał umowę w sprawie przekazania Powiatowi przez Gminę Bieruń pomocy finansowej w formie dotacji celowej na realizację zadania inwestycyjnego pod nazwą: *Przebudowa drogi powiatowej 5919S, ul. Remizowej w Bieruniu*. Wysokość pomocy finansowej udzielonej przez Gminę Bieruń: 650 000,00 zł.

Trwają również roboty budowlane na ul. Satelickiej w Imielinie. W ramach zadania wykonana zostanie przebudowa drogi od skrzyżowania z ul. Ściegiennego oraz budowa łącznika ul. Satelickiej do ul. Maratońskiej o długości 891 mb - od skrzyżowania z ul. Ściegiennego do ul. Maratońskiej. Przewidywany termin zakończenia zadania to koniec września 2018 r. Całkowita wartość zadania wynosi 3 262 515,01 zł. Powiat Bieruńsko-Lędzki otrzymał dofinansowanie dla przedmiotowego zadania ze środków rezerwy subwencji ogólnej i na to zadanie może wykorzystać środki w wysokości 50% całkowitej wartości zadania, pozostała wartość inwestycji jest finansowana wspólnie ze środków gminy i powiatu gdzie wysokość pomocy finansowej udzielonej przez Gminę Imielin wynosi 815 629,00 zł.

Zakończone zostały roboty budowlane na ul. Osada w Chełmie śląskim związane z przebudową drogi w zakresie jej konstrukcji. Powiat Bieruńsko-Lędziński podpisał umowę w sprawie przekazania powiatowi przez Gminę Chełm Śląski pomocy finansowej w formie dotacji celowej na realizację tego zadania inwestycyjnego. Wysokość pomocy finansowej udzielonej przez Gminę Chełm Śląski to 1 000 000,00 zł. Trwa procedura przetargowa dotycząca realizacji kolejnego zadania na ul. Osada w Chełmie Śląskim. Wykonana zostanie na odcinku 600 m m.in. nawierzchnia jezdni oraz ciągu pieszo-rowerowego.

Powiat bieruńsko-lędziński planuje w kolejnych latach budowę nowej drogi powiatowej łączącej miasta Lędziny i Bieruń. Planowany przebieg drogi od ul. Lipowej w Lędzinach do ul. Ekonomicznej w Bieruniu pozwoli skomunikować oba miasta w tym rejonie.

## S1 DO REALIZACJI

Wieloletnie starania samorządów, w tym powiatu bieruńsko-lędzińskiego w zakresie budowy trasy S1, zmierzają do pozytywnego finału. Z początkiem 2019 r. katowicki oddział Generalnej Dyrekcji Dróg Krajowych i Autostrad (GDDKiA) zamierza ogłosić przetarg na jej budowę, między Mysłowicami a Bielsko-Białą. W trzecim kwartale br. GDDKiA chce dysponować tzw. koncepcją programową, która pozwoli określić wymagania przetargu. Budowa miałaby kosztować ok. 3 mld zł i potrwać do połowy 2023 roku. Rozpoczęcie prac budowlanych planowane jest na połowę 2021 roku.

Droga ekspresowa S1 stanowi część sieci dróg krajowych klasy S, spełnia rolę doprowadzenia ruchu kołowego do układu autostrad oraz obsługujących ważne relacje międzyregionalne i międzynarodowe. Istniejący odcinek drogi ekspresowej S1 w powiecie o długości 4+600,00 km przebiega na obrzeżach miasta Lędziny. Planowana jest budowa odcinka drogi S1 od węzła „Kosztowy II” w Mysłowicach do węzła „Suchy Potok” w Bielsku-Białej według wariantu „E” przyjętego jako preferowany. Przedmiotowy odcinek drogi ekspresowej S1 przebiegać będzie przez Powiat Bieruńsko-Lędziński przez Gminy Lędziny, Bieruń oraz Bojszowy od węzła „Kosztowy II” na granicy Mysłowic i Lędzin poprzez „Węzeł Lędziny”, „Węzeł Bieruń”, „Węzeł Oświęcim” do granicy Bojszów i Woli (gmina Miedzna).

Obecnie przedmiotem szczególnego zainteresowania władz powiatu są drogi serwisowe i technologiczne, które powstaną wzdłuż S1. Chodzi o to, żeby zwłaszcza w rejonie kopalń Piast i Ziemowit były to ciągi szerokości 6-7 metrów z odpowiednią podbudową, gotowe do przyjęcia transportu węgla z tych kopalń bezpośrednio na S1 poprzez węzły drogowe z – co bardzo ważne – pominięciem terenów mocno zurbanizowanych. Drogi serwisowe będą także łączyć obszary przecięte nowym śladem, i z tego powodu także ważne jest, żeby wybudowane zostały w odpowiednim standardzie. Założono, że w większości przypadków drogi serwisowe wzdłuż trasy S1 na terenie powiatu bieruńsko-lędzińskiego będą miały nawierzchnię bitumiczną.



Podpisanie listu intencyjnego. Na foto od lewej: Krystian Grzesica, Bernard Bednorz, Wojciech Saługa, Andrzej Dziuba i Henryk Paruzel.

## DRUGI PAS DK44 W BIERUNIU CORAZ BLIŻEJ

Problem drogowego wąskiego gardła w Bieruniu na drodze DK44 łączącej Tychy z Oświęcimiem zostanie rozwiązany. W środę 25 lipca 2018 r. podpisano „list intencyjny w sprawie współpracy w zakresie budowy drugiej jezdni drogi krajowej nr 44 (ul. Tużyńskiej w Bieruniu) na odcinku od ul. Wylotowej do ul. Warszawskiej”.

W wyniku realizacji zadania, na odcinku od ul. Wylotowej do ul. Warszawskiej, droga krajowa nr 44 będzie posiadać parametry klasy drogi GP (droga główna ruchu przyspieszonego), o przekroju drogi 2x2, tj. dwie jezdnie po dwa pasy ruchu. Nowa DK44 będzie się włączać do planowanej przez GDDKiA Obwodnicy Bierunia.

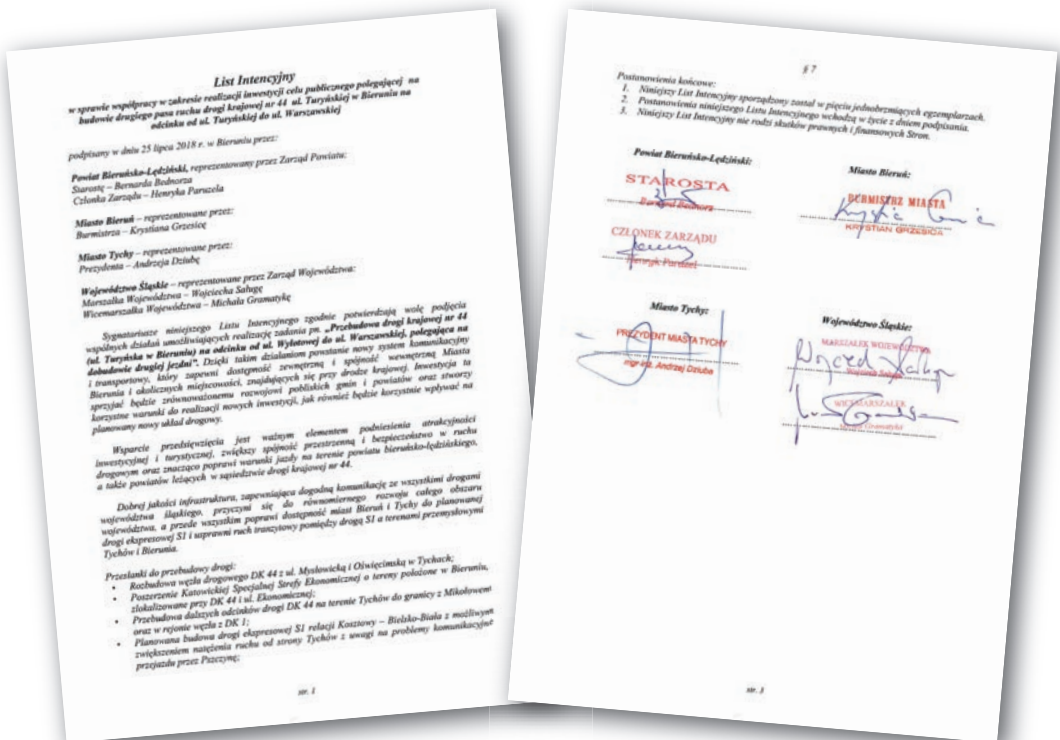



#### Przesłanki do przebudowy drogi:

- Rozbudowa węzła drogowego DK 44 z ul. Mysłowicką i Oświęcimską w Tychach;
- Poszerzenie Katowickiej Specjalnej Strefy Ekonomicznej o tereny położone w Bieruniu, zlokalizowane przy DK 44 i ul. Ekonomicznej;
- Przebudowa dalszych odcinków drogi DK 44 na terenie Tychów do granicy z Mikołowem oraz w rejonie węzła z DK 1;
- Planowana budowa drogi ekspresowej S1 relacji Kosztowy – Bielsko-Biała z możliwym zwiększeniem natężenia ruchu od strony Tychów z uwagi na problemy komunikacyjne przejazdu przez Pszczynę;
- Droga krajowa DK 44 to jedyna trasa relacji Gliwice – Kraków bez obecności elektronicznego systemu opłat dla pojazdów ciężarowych;
- Zwiększenie atrakcyjności przejazdu na trasie Tychy – Chełmek – Alwernia poprzez korzystanie z drogi wojewódzkiej DW 934 planowanej do przebudowy na całym odcinku od Imielina do Bierunia – kontynuacja przebudowy rozpoczętej w poprzednich latach
- Droga krajowa DK 44 na terenie miasta Oświęcim przeszła w 2017 roku przebudowę, co wpłynęło na poprawę komfortu jazdy i zwiększyło dodatkowo atrakcyjność przejazdu;
- Droga krajowa DK 44 pełni rolę obsługi ruchu turystycznego pomiędzy Śląskiem a Małopolską.



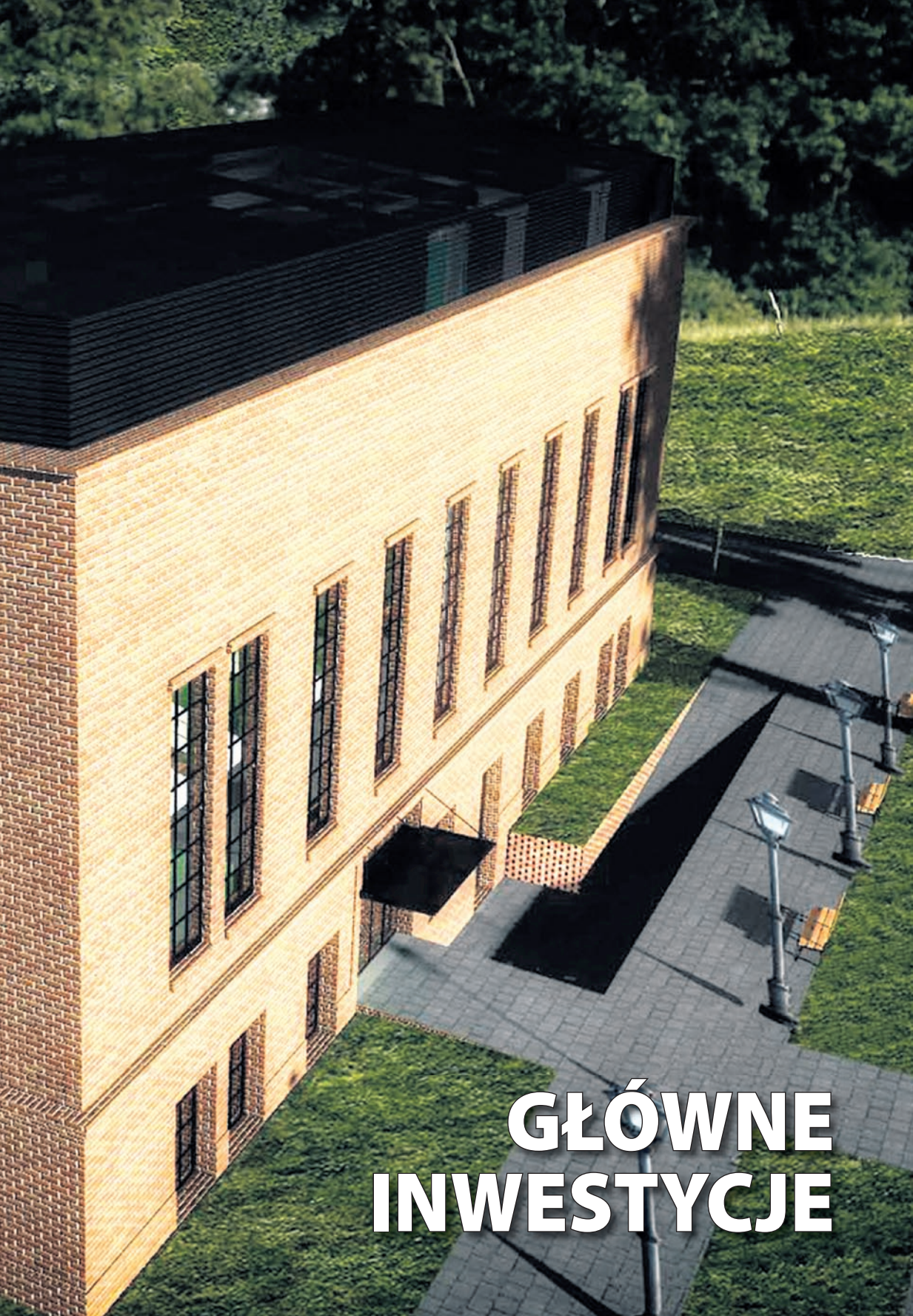

# GŁÓWNE INWESTYCJE

# CENTRUM USŁUG SPOŁECZNYCH

Proces rewitalizacji terenu i majątku po byłej kopalni Piast w Lędzinach rozpoczęty został w 2006 roku, kiedy powiat przejął 4,6 ha nieruchomości Skarbu Państwa położonej w Lędzinach przy ulicy Lędzińskiej. W konsekwencji powyższego przejęcia powstało Powiatowe Centrum Społeczno-Gospodarcze, będące siedzibą jednostek powiatu, m. in. Powiatowego Centrum Pomocy Rodzinie, Powiatowego Urzędu Pracy, Powiatowego Inspektoratu Nadzoru Budowlanego, Poradni Psychologiczno-Pedagogicznej oraz organizacji pozarządowych. W sąsiednim budynku po dawnej maszynie wyciągowej zaplanowano umieszczenie Centrum Usług Społecznych (CUS). Przygotowana została niezbędna dokumentacja i powiat podjął kroki zmierzające do pozyskania zewnętrznych środków niezbędnych do sfinansowania tego społecznie ważnego przedsięwzięcia.

**W 2018 roku powiat uzyskał największe w historii dofinansowanie z Europejskiego Funduszu Rozwoju Regionalnego w ramach Regionalnego Programu Operacyjnego Województwa Śląskiego na lata 2014 – 2020 z przeznaczeniem na realizację CUS.** Pozyskana przez Zarząd Powiatu kwota **5 785 979,23 zł** z funduszy unijnych, została dodatkowo wsparta środkami z budżetu państwa w kwocie **731 476,52 zł**. Dzięki pozyskanym środkom zewnętrznym i środkom własnym powiat realizuje projekt, którego koszt całkowity wyniesie **10 717 455,75 zł**.



Budynek po dawnej maszynie wyciągowej  
KWK Piast w Lędzinach





**Umowę na dofinansowanie projektu pn. „Przebudowa budynku maszyn wyciągowych z przeznaczeniem na utworzenie Centrum Usług Społecznych Powiatu Bieruńsko-Lędzińskiego” w obecności przewodniczącej Rady Powiatu Anny Kubicy, członka Zarządu Powiatu Henryka Paruzela podpisali starosta Bernard Bednorz i wicestarosta Mariusz Żoła, województwo śląskie reprezentował wicemarszałek Michał Gramatyka.**



Centrum Usług Społecznych, które powstaje w Łędzinach, zapewni kompleksowe i profesjonalne wsparcie seniorów, osób niepełnosprawnych i rodzin w powiecie bieruńsko-lędzińskim. Nowoczesne, loftowe wnętrza pomieszczą centrum dziennego pobytu i klub seniora, mieszkania chronione dla wychowanków pieczy zastępczej w procesie usamodzielnienia, mieszkania chronione - wspomagane dla osób niesamodzielnymi ze względu na wiek, niepełnosprawność oraz hostel dla osób doświadczających przemocy w rodzinie. Obok adaptacji samego budynku byłej maszyny wyciągowej przy ulicy Łędzińskiej zostanie zrewitalizowany przyległy do niego teren, co znacząco podniesie estetykę otoczenia.

9 marca 2018 roku w siedzibie Starostwa Powiatowego w Bieruniu podpisano umowę na dofinansowanie projektu pn. "Przebudowa budynku maszyn wyciągowych z przeznaczeniem na utworzenie Centrum Usług Społecznych Powiatu Bieruńsko-Lędzińskiego". 2 maja zawarta została umowa z Przedsiębiorstwem Budowlanym Mazur na realizację robót budowlanych. Termin zakończenia prac wyznaczono na 30 maja 2019 roku.

### **KOSZT CAŁKOWITY PROJEKTU: 10 717 455,75 ZŁ**

Dofinansowanie w ramach Regionalnego Programu Operacyjnego Województwa Śląskiego na lata 2014-2020:

- Europejski Fundusz Rozwoju Regionalnego: **5 785 979,23 zł**
- Budżet Państwa: **731 476,52 zł**
- Koszty niekwalifikowane: **4 200 000,00 zł**

# DROGI ROWEROWE

Powiat w roku 2014 sfinalizował projekt komplementarny, współfinansowany ze środków Unii Europejskiej, pod nazwą „Baza dla aktywnych form turystyki – modernizacja tras rowerowych w powiecie bieruńsko-lędzińskim – etap I”, polegający na modernizacji istniejących tras rowerowych (nr 8, 101, 151, 152, 153 i 158 w granicach powiatu, wszystkich jego pięciu gmin) oraz wyposażeniu ich w miejsca przystankowe.

Całkowity koszt realizacji projektu zamknął się w kwocie 940.731,50 zł, przy dofinansowaniu w wysokości 85% kosztów przedsięwzięcia, to jest 799.621,77 zł.

65,5 km dróg rowerowych z nowym oznakowaniem, z 26 zbudowanymi od podstaw punktami postojowymi, na które złożyło się 18 zadaszonych wiat, o powierzchni 25 m<sup>2</sup> każda i 8 punktów przystankowych wyposażonych w ławki, mapy, stojaki na rowery i kosze na śmieci zostało oddanych w pierwszym etapie do dyspozycji cyklistów. O przebiegu tras rowerowych i towarzyszącej im, infrastrukturze, miejscowościach i atrakcjach krajoznawczych powiatu informują wydane z tej okazji, nieodpłatnie udostępniane rowerzystom mapy i przewodniki.

Modernizacja infrastruktury turystycznej powiatu jest konsekwentnie kontynuowana. W 2014 r. zbudowano dodatkową wiatę rowerową w Bojszowach przy ulicy Jedlińskiej. Obecnie amatorzy wycieczek rowerowych mogą korzystać w sumie z 30 wiat i punktów przystankowych. W 2017 roku kosztem 147 600,00 zł powstały 3 kolejne wolno-stojące wiaty o konstrukcji drewnianej o pow. zabudowy 25m<sup>2</sup>, zlokalizowane w Bojszowach – Jedlinie przy rzece Pszczyńce, Bieruniu – Jajostach przy ul. Bojszowskiej i Lędzinach przy ul. Gwarków. Stale odtwarzane jest oznakowanie tras rowerowych i bieżące naprawy infrastruktury rowerowej (wiat i punktów przystankowych) powstałej w wyniku realizacji inwestycji pn.: „Baza dla aktywnych form turystyki – modernizacja tras rowerowych w powiecie bieruńsko-lędzińskim” – etap I. W roku 2018 powstaną 2 kolejne wiaty (w Imielinie przy ul. Satelickiej i w Bojszowach przy ul. Ruchu Oporu).

W realizacji jest również budowa drogi rowerowej na lewych wałach przeciwpowodziowych rzeki Wisły w km od 2+800 do 5+400 i rzeki Gostyni w km od 0+000 do 3+000. Całkowity koszt realizacji takiego projektu to 5 565 572,74 zł



Bieruń, ul. Bojszowska

**Lokalizacja wiat i miejsc postojowych**

Lp.	Opis lokalizacji	Rodzaj miejsca postojowego	Liczba sztuk
<b>Bieruń</b>			
1	Góra Chełmeczki	wiata	1
2	Łysina	wiata	1
3	Bijasowicka	wiata	1
4	Szlaku Solnego - kładka	punkt przystankowy	1
5	Łysinowa/Wita	punkt przystankowy	1
6	ERG	punkt przystankowy	1
7-8	Paciorkowce	wiata	2
9	Bojszowska - Jajosty	wiata	1
<b>Bojszowy</b>			
10	Barwna	wiata	1
11	Kaplica św. J. Nepomucena	punkt przystankowy	1
12-13	Międzyrzecze - las przy 931	wiata	2
14	Dębowa	wiata	1
15	Złoty Łan	punkt przystankowy	1
16	Międzyrzecze OSP Gilowicka	wiata	1
17	Bojszowy - Grof	wiata	1
18	Bojszowy - Jedlina	wiata	1
19	Ruchu Oporu	wiata	1
<b>Lędziny</b>			
20	Ułańska	wiata	1
21	Stadion	wiata	1
22	Wzgórze Klimont	punkt przystankowy	1
23	Dzikowa	wiata	1
24	Gwarków	wiata	1
<b>Imielin</b>			
25	Wandy	punkt przystankowy	1
26	Rubinowa	punkt przystankowy	1
27	Kopiec Wolności	wiata	1
28	Nowozachęty - Golcówka	wiata	1
29	Satelicka	wiata	1
<b>Chełm Śląski</b>			
30	Gamrot	wiata	1
31-32	Smutna Góra	wiata	2



Bojszowy - Jedlina



Lędziny, ul. Gwarków



C 13/16



C 16

Powiat sukcesywnie dba o rozwój tras rowerowych, a także rozbudowy oraz budowy nowych ścieżek rowerowych przy drogach powiatowych, na których ruch pojazdów samochodowych stale się zwiększa. W miejscach gdzie pozwalają na to warunki techniczne wyznacza się ciągi-pieszko-rowerowe. Zastosowanie znaku C 13/16 „droga dla pieszych i rowerów” (rys.) w konsekwencji nakazuje poruszanie się rowerem wyłącznie po chodniku. Dla uczestników poruszających się rowerami szosowymi z dużymi prędkościami (ok. 40 km/h) jest to rozwiązanie uciążliwe. Jednocześnie stwarza zagrożenie dla pieszych, którzy narażeni są na kolizje. Brak oznakowania powoduje, iż poruszanie się rowerem odbywa się na zasadach określonych przez ustawę prawo o ruchu drogowym, co w praktyce zakazuje poruszania się rowerem po chodniku większości uczestników. Dbając o bezpieczeństwo i komfort poruszania się po drogach mieszkańców naszego powiatu starosta podjął działania spełniające potrzeby wszystkich uczestników ruchu drogowego. Na chodnikach w miejscach, gdzie nie można zastosować ciągu pieszo-rowerowego dopuszczony będzie ruch rowerów. Zostanie zastosowane oznakowanie pionowe C-16 „droga dla pieszych” wraz z tabliczką T-22 „nie dotyczy rowerów” (rys.). Takie rozwiązanie poprawi bezpieczeństwo osób poruszających się na rowerach rekreacyjnie, dzieci, osób starszych, a także pieszych, gdzie w przeciwieństwie do ciągu pieszo-rowerowe uczestnicy poruszający się szybko zdecydują się na korzystanie z jezdni. Zmiany w oznakowaniu rozpoczęto od gminy Bojszowy, gdzie przy drogach powiatowych obecnie nie ma ścieżek rowerowych. Rozwiązanie będzie wprowadzane także w innych gminach, tam gdzie zachodzi taka potrzeba.

# SYSTEM INFORMATYCZNY MONITORINGU POWODZIOWEGO DLA POWIATU BIERUŃSKO-LĘDZIŃSKIEGO

W ramach projektu zabudowane zostały 4 stacje pomiarowe. Projekt został zakończony 15.11.2017 r. co zostało potwierdzone protokołem końcowym odbioru i protokołem przekazania systemu potwierdzającymi zbudowanie i zainstalowanie stacji pomiarowych - model SPW3. W ramach projektu przeszkolone zostały również służby powiatowe nadzorujące funkcjonowanie systemu. Został on zrealizowany przy wsparciu WFOŚiGW. Wartość inwestycji wyniosła 80 000,00 zł, dofinansowanie z WFOŚiGW to 40 000,00 zł. Środki własne: 40 000,00 zł.

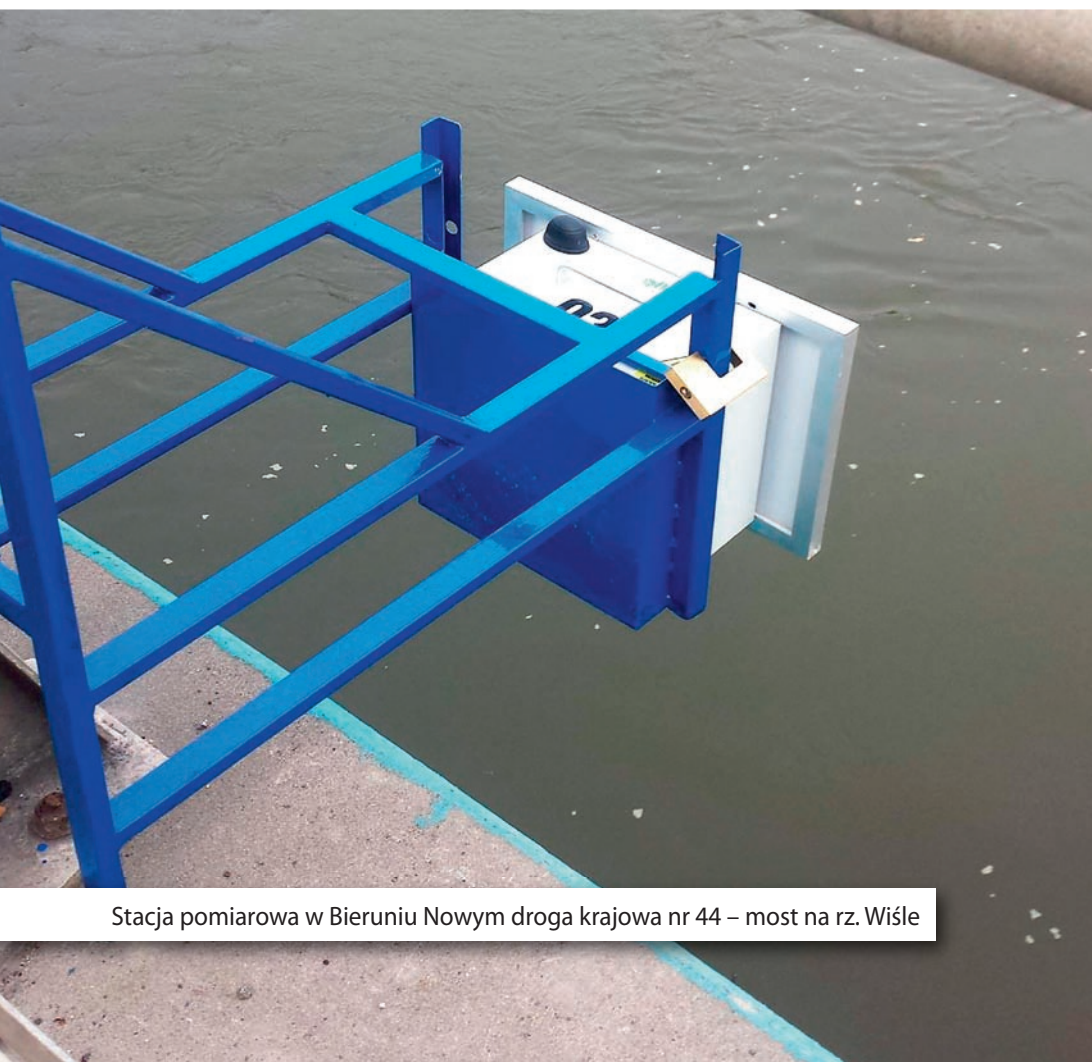

Stacja pomiarowa w Bieruniu Nowym droga krajowa nr 44 – most na rz. Wiśle





Stacja pomiarowa w Pszczynie ul. Katowicka  
– most na rz. Pszczyńce w ciągu drogi powiatowej nr 41255



Stacja pomiarowa w Mysłówicach ul. Długa  
– most na rz. Przemszy w ciągu drogi powiatowej nr 88005

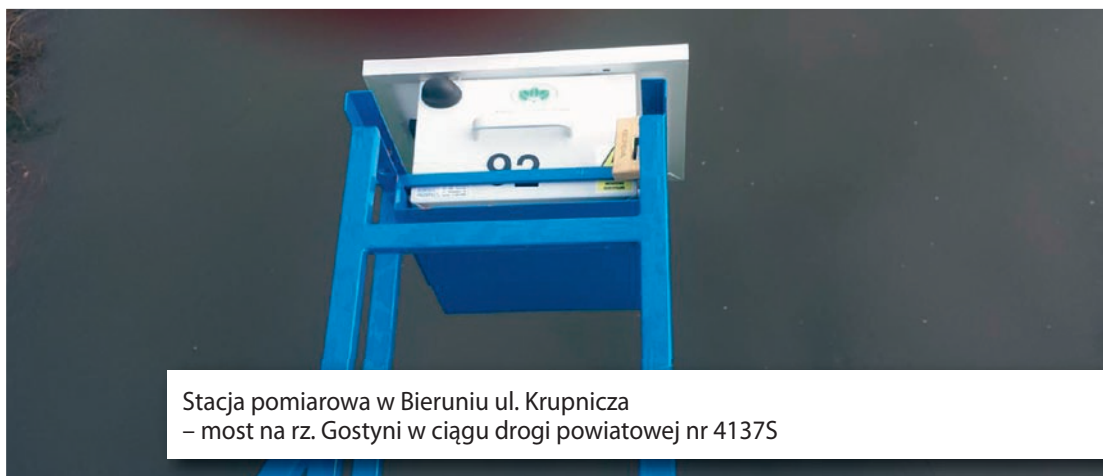

Stacja pomiarowa w Bieruniu ul. Krupnicza  
– most na rz. Gostyni w ciągu drogi powiatowej nr 41375

# ROZBUDOWA I MODERNIZACJA GEODEZYJNYCH BAZ DANYCH

Nasz powiat w ramach realizacji projektu pn. „Zwiększenie zdolności instytucjonalnej i skuteczności administracji publicznej poprzez rozbudowę i modernizację referencyjnych baz danych powiatowych rejestrów publicznych” z Regionalnego Programu Operacyjnego Województwa Śląskiego na lata 2014-2020, pozyskał nowe dane przestrzenne. Jednym z zadań projektu było wykonanie zdjęć pionowych, ukośnych oraz wykonanie skaningu laserowego pokrywającego swym zasięgiem całość powiatu. Na ich podstawie dzięki zastosowanym technologiom opracowano i udostępniono na portalach internetowych fotoplany ukośne, portal retromapy oraz opracowano model 3D powiatu. Z danych korzystać mogą nie tylko urzędnicy czy inwestorzy, ale też mieszkańcy. Portale dostępne są bezpłatnie przez przeglądarkę internetową bez potrzeby instalowania dodatkowych wtyczek czy aplikacji. Interfejs służący do ich obsługi jest przyjazny i intuicyjny dla każdego. Serwisy działają również na urządzeniach mobilnych.

## FOTOPLANY UKOŚNE

Fotoplany ukośne dostępne są pod adresem <http://powiatbl.ukosne.pl>. Na portalu prezentowane są zdjęcia lotnicze prezentujące widok terenu nie tylko z góry, ale również z czterech stron świata. Dzięki wyszukiwarce w łatwy i szybki sposób możemy przenieść się do interesującej nas lokalizacji na mapie.

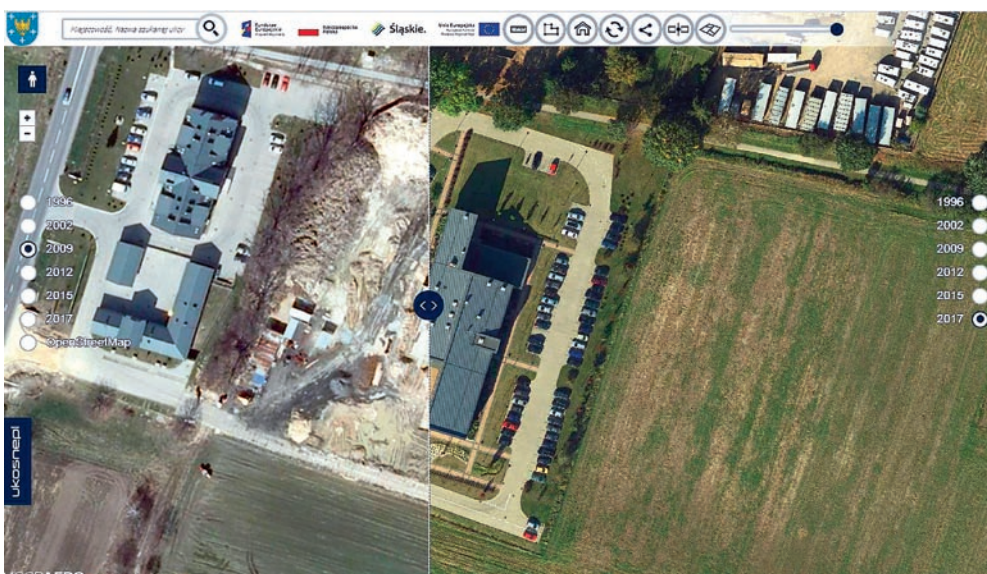

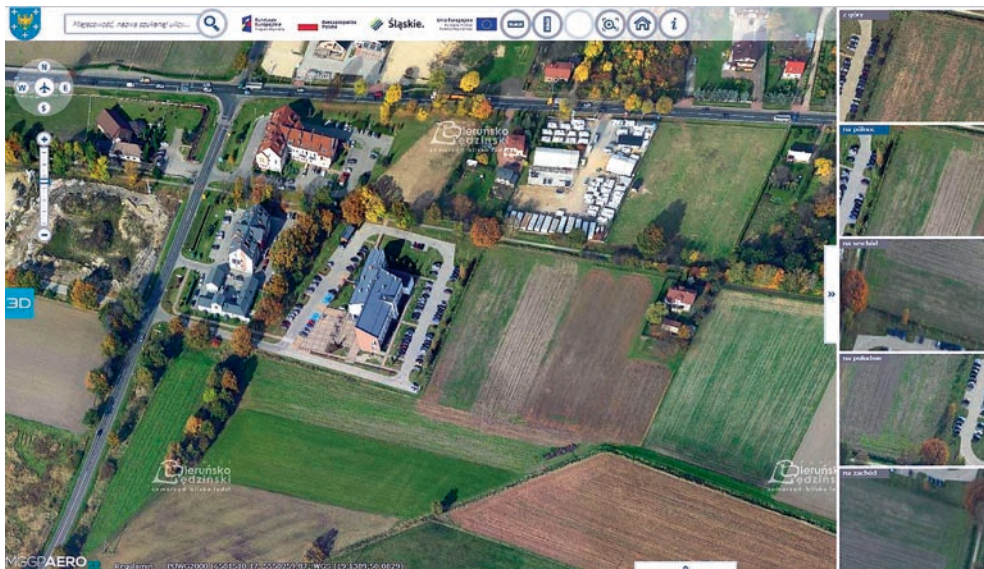

## RETROMAPY

Portal retromapy dostępny jest pod adresem <http://powiatbl.retromapy.pl>. Dzięki niemu użytkownicy mogą porównywać ze sobą mapy lotnicze z różnego okresu i analizować jakie zmiany zachodziły w terenie. Na dzień dzisiejszy dostępne są mapy z lat 1996, 2002, 2009, 2012, 2015, 2017.

## MODEL 3D

Model 3D powiatu bieruńsko-lędzińskiego dostępny jest pod adresem <http://powiatbl.polska3d.pl>. Na podstawie zdjęć ukośnych oraz lotniczego skaningu laserowego zbudowano model 3D powiatu. W zależności od oglądanego fragmentu powiatu i jego przybliżenia można zmieniać kąt nachylenia czy obracać się wokół wybranego obiektu.

**KOSZT CAŁKOWITY PROJEKTU: 4 123 748,00 ZŁ**

**DOFINANSOWANIE Z REGIONALNEGO PROGRAMU OPERACYJNEGO  
WOJEWÓDZTWA ŚLĄSKIEGO: 3 430 027,06 ZŁ**

**Zestawienie inwestycji 2014-2018**

Nazwa zadania	Koszt zadania [zł]	Rok realizacji
Opracowanie dokumentacji projektowej budynku placówki opiekuńczo wychowawczej wraz z mieszkaniami chronionymi LEPSZY START w Lędzinach	99 810,00	2014
Utworzenie pokoju wyciszeń w Środowiskowym Domu Samopomocy w Lędzinach	29 520,00	2014
Baza dla aktywnych form turystyki - modernizacja tras rowerowych w powiecie bieruńsko lędzińskim - etap I.	698 877,90	2014
Opracowanie dokumentacji projektowej budowy drogi rowerowej na lewych wałach przeciwpowodziowych rzeki Wisły w km od 2+800 do 5+400 i rzeki Gostyni w km od 0+000 do 3+001	39 729,00	2015
Budowa dodatkowej wiaty rowerowej przy ul. Jedlińskiej w Bojszowach	28 000,00	2014
Opracowanie dokumentacji projektowej drogowego systemu do identyfikacji tablic rejestracyjnych w powiecie bieruńsko-lędzińskim	50 000,00	2015-2016
Budowa ogrodzenia działki nr 2670/157 w Lędzinach wraz z uporządkowaniem i niwelacją terenu	113 579,54	2016-2017
Remont bieżący ulicy Zamoście w Lędzinach	8 499,55	2017
Modernizacja schodów wejściowych oraz części poszycia dachowego w budynku Powiatowego Centrum Społeczno-Gospodarczego w Lędzinach przy ul. Lędzińskiej 24	88 063,37	2017
Modernizacja infrastruktury turystycznej powiatu bieruńsko-lędzińskiego (budowa 3 nowych wiat)	134 685,00	2017
Opracowanie dokumentacji projektowej dla przebudowy poddasza budynku Starostwa Powiatowego w Bieruniu na cele biurowo-konferencyjne	43 050,00	2017
System informatyczny monitoringu powodziowego Powiatu Bieruńsko-Lędzińskiego	80 000,00	2017
Opracowanie dokumentacji projektowej ul. Zamoście w Lędzinach	4 999,95	2018
Modernizacja infrastruktury turystycznej powiatu bieruńsko-lędzińskiego (budowa 2 nowych wiat) - <b>w realizacji</b>	120 000,00	2018
Przebudowa budynku maszyn wyciągowych z przeznaczeniem na utworzenie Centrum Usług Społecznych Powiatu Bieruńsko-Lędzińskiego” - <b>w realizacji</b>	10 717 455,75	2018-2019
<b>OGÓŁEM:</b>	<b>16 999 664,02</b>	

**Zestawienie środków pozyskanych przez Powiat Bieruńsko-Lędziński 2014-2018**

Lp.	Rok	Nazwa	Źródło finansowania	Kwota
1	2014	<b>Baza dla aktywnych form turystyki - modernizacja tras rowerowych w powiecie bieruńsko-lędzińskim - etap I</b>	Regionalny Program Operacyjny Województwa Śląskiego Priorytet III. Turystyka Poddziałanie 3.2.2. <i>Infrastruktura okołoturystyczna/ podmioty publiczne</i>	401 013,00 zł
2	2015	<b>Baza dla aktywnych form turystyki - modernizacja tras rowerowych w powiecie bieruńsko-lędzińskim - etap I</b>	Regionalny Program Operacyjny Województwa Śląskiego Priorytet III. Turystyka Poddziałanie 3.2.2. <i>Infrastruktura okołoturystyczna/ podmioty publiczne</i>	190 636,02 zł
3	2015	<b>Zwiększenie zdolności instytucjonalnej i skuteczności administracji publicznej poprzez rozbudowę i modernizację referencyjnych baz danych powiatowych rejestrów publicznych</b>	Europejski Fundusz Rozwoju Regionalnego (Regionalny Program Operacyjny Województwa Śląskiego)	3 430 027,06 zł
4	2016	<b>Kariera i Kompetencje - zwiększenie dopasowania systemu kształcenia zawodowego do potrzeb rynku pracy w oparciu o Sieć K2 w subregionie centralnym województwa śląskiego</b>	Europejski Fundusz Społeczny (Regionalny Program Operacyjny Województwa Śląskiego)	393 382,75 zł
5	2016	<b>Podniesienie atrakcyjności i jakości oferty edukacyjnej poprzez wyposażenie i przebudowę pracowni zawodowych powiatu bieruńsko-lędzińskiego</b>	Europejski Fundusz Rozwoju Regionalnego (Regionalny Program Operacyjny Województwa Śląskiego)	1 720 680,88 zł
6	2017	<b>System informatyczny monitoringu powodziowego dla Powiatu Bieruńsko-Lędzińskiego</b>	WFOŚiGW Priorytet 1.1 „Gospodarka wodna”	40 000,00 zł
7	2017	<b>Przebudowa budynku maszyn wyciągowych z przeznaczeniem na utworzenie Centrum Usług Społecznych Powiatu Bieruńsko-Lędzińskiego</b>	Europejski Fundusz Rozwoju Regionalnego (Regionalny Program Operacyjny Województwa Śląskiego)	6 517 455,75 zł
<b>SUMA</b>				<b>12 693 195,46 zł</b>



**EDUKACJA**

Powiat bieruńsko-lędziński realizując zadania z zakresu edukacji jest zobowiązany zapewnić kształcenie, wychowanie i opiekę w szkołach i placówkach, dla których jest organem prowadzącym. W powiecie bieruńsko-lędzińskim zadania oświatowe realizowane są przy pomocy szkół ponadgimnazjalnych oraz publicznej placówki oświatowej.

Powiat bieruńsko-lędziński jest organem prowadzącym dla następujących szkół i placówek oświatowych:

- Liceum Ogólnokształcącego im. Powstańców Śląskich w Bieruniu,
- Powiatowego Zespołu Szkół w Bieruniu,
- Powiatowego Zespołu Szkół w Lędzinach,
- Poradni Psychologiczno-Pedagogicznej w Bieruniu.

Obecnie w szkołach ponadgimnazjalnych prowadzonych przez powiat pracuje 173 nauczycieli (142 etaty) oraz 46 pracowników administracji i obsługi (40 etatów). Naukę pobiera 1258 uczniów.

## **LICEUM OGÓLNOKSZTAŁCĄCE IM. POWSTAŃCÓW ŚLĄSKICH W BIERUNIU**

Powstało w 1948 roku. Od momentu powstania jego mury opuściło prawie pięć tysięcy absolwentów. Szkoła dba o wysoki poziom edukacji, czego dowodem są wyniki uzyskiwane przez jej absolwentów na egzaminie maturalnym oraz sukcesy uczniów w konkursach przedmiotowych, sportowych i artystycznych. Nowoczesna edukacja przejawia się między innymi tym, że młodzież uczestniczy w edukacyjnych projektach UE: „Partnerzy w nauce”, pod auspicjami Uniwersytetu Śląskiego w Katowicach oraz „Odkrywać nieznanne – tworzyć nowe” promowanego przez Śląskiego Kuratora Oświaty w Katowicach. Programy te mają za zadanie wspomóc uczniów w nauce przedmiotów ścisłych, ekonomicznych i przyrodniczych.

Podobny cel przyświeca innym działaniom edukacyjnym podejmowanym w szkole. Jej tradycją już stały się dodatkowe zajęcia prowadzone przez pracowników naukowych śląskich wyższych uczelni, w ramach podpisanych umów o współpracy i opiece naukowej. Obecnie liceum współdziała w tym zakresie z Instytutem Matematyki i Instytutem Fizyki Uniwersytetu Śląskiego oraz wydziałem zamiejscowym w Tychach Krakowskiej Akademii im. Andrzeja Frycza Modrzewskiego. Poza tym nasi uczniowie mają możliwość uczestniczenia w zajęciach organizowanych specjalnie dla nich przez Politechnikę Śląską w Gliwicach, Nauczycielskie Kolegium Języków Obcych w Tychach, Wyższą Szkołę Humanistyczną i Uniwersytet Ekonomiczny w Katowicach. Wychodząc naprzeciw oczekiwaniom i wymogom współczesnej edukacji we wszystkich klasach liceum wprowadzony został podział na grupy językowe stworzone wg poziomu zaawansowania uczniów, co umożliwia efektywne nauczanie obu języków obcych nowożytnych.

Uczniowie biorą udział w projektach, które swym zasięgiem wykraczają poza zasięg Unii Europejskiej m.in.: „Szkoła otwarta na świat”, czy „Szkoła pomaga szkole”. Licealiści wspólnie z kolegami z St Sebastian Kolleg we Freiburgu uczestniczą w internetowym programie edukacyjnym „Skarby naszej ziemi”, a z uczniami szkół z Nie-

mię, Francji, Bułgarii, Rumunii, Czech, Słowacji i Węgier biorą udział w programie „Europę spotkać – Europę wybrać”. Organizowane od lat wymiany młodzieży ze szkołami z Niemiec (Gundelfingen) i Czech (Vsetin) stały się stałym elementem życia szkolnego, a dzięki programom edukacyjno-kulturalnym Comenius 3 Comcult Projekt, Comenius Akcja I uczniowie liceum wyjeżdżają także do Włoch, Hiszpanii, czy Holandii.

Szkoła proponuje bardzo szeroki wybór nieodpłatnych zajęć pozalekcyjnych o charakterze: kół zainteresowań, zajęć przygotowujących do egzaminu maturalnego i zajęć rekreacyjno-sportowych. Wspólnym osiągnięciem uczniów i nauczycieli jest funkcjonujący i bardzo prężnie się rozwijający Klub Filmowca. Gwarantem najwyższego poziomu nauczania jest 32 osobowe grono nauczycielskie, spośród którego ponad połowa nauczycieli posiada kwalifikacje egzaminatora maturalnego OKE, co ma duże znaczenie w przygotowaniu uczniów do egzaminu maturalnego. W szkole uczy kilkunastu nauczycieli z kwalifikacjami do nauczania dwóch i więcej przedmiotów.

Liceum słynie z doskonałej bazy dydaktycznej: specjalistycznych pracowni przedmiotowych, przedmiotowych pracowni multimedialnych, dwóch pracowni komputerowych z dostępem do Internetu, dodatkowych stanowisk internetowych dostępnych dla uczniów, centrum multimedialnego, czytelnicy i biblioteki z ponad 40 tysiącami woluminów, sali gimnastycznej i boiska Orlik. Na jej terenie zorganizowane zostało również szkolne rosarium i herbarium, służące jako pomoc dydaktyczna dla klas przyrodniczych. Na ich rozwój szkoła pozyskuje pieniądze z funduszu WFOŚiGW w Katowicach w ramach programu „Posadź swoje drzewko”.

Pracownia 3D w LO Bieruń





## PRACOWNIA SPECJALNEJ POMOCY EDUKACYJNEJ

Kosztów ponad 100 tys. złotych w LO w Bieruniu uruchomiona została w 2016 r. pracownia specjalnej pomocy edukacyjnej wyposażona m. in. w urządzenie biofeedback z przeznaczeniem dla uczniów szkoły.

## PRACOWNIA MULTIMEDIALNA 3D

„Proszę założyć okulary” – słyszą uczniowie z Bierunia zamiast tradycyjnego polecenia otwarcia podręcznika na wskazanej przez nauczyciela stronie. Po chwili znajdują się we wnętrzu żyły, stają naprzeciw wirusa Ebola albo zagląдают pod powierzchnię oceanu. Wszystko bez konieczności ruszania się z klasy i dzięki supernowoczesnej pracowni, mogącej w jednej chwili zmienić się w kino 3D. Jest jedną z najnowocześniejszych sal dydaktycznych w regionie. Trzymetrowej szerokości ekran i multimedialny projektor 3D, czterokanałowy zestaw nagłaśniający i czterdzieści par okularów aktywnych to wyposażenie, które pozwala uczniom odbywać podróże w czasie i przestrzeni oraz zaglądać w miejsca tak niedostępne jak wnętrze bijącego serca czy podwodna część góry lodowej. Pracowni wyposażona jest mikroskop badawczy, który umożliwia tysiąckrotne powiększenie obrazu i wizualizer z możliwością nagrywania obrazów, filmów i dźwięku oraz kamerę mikroskopową pozwalającą na przenoszenie obrazu z mikroskopów na ekran.

Całość kosztowała 136 tys. zł z czego 30 tys. pozyskano z WFOŚiGW w Katowicach, a pozostałą kwotę wyasygnowały władze powiatu bieruńsko-lędzińskiego.

## POROZUMIENIE Z KLINIKĄ ORTOPEDII GALEN O OPIECIE NAUKOWEJ W ZAKRESIE FIZYKI MEDYCZNEJ, FIZYKI I CHEMII

Uczniowie bieruńskiego LO uczestniczą w zajęciach dedykowanych przyszłym lekarzom, rehabilitantom lub fizykom medycznym. Dzięki organizowanym zajęciom i wykładom uczniowie dowiadują się m. in. o tym jakie jest zastosowanie ultradźwięków, zjawiska odbicia, załamania, interferencji, rozproszenia, absorpcji, odwrotnego zjawiska piezoelektrycznego, zjawiska Dopplera, jak działają nowoczesne urządzenia do diagnostyki medycznej oraz na czym polega jonizujące promieniowanie X, które ma



zastosowanie w obrazowaniu rentgenowskim (RTG) i tomografii komputerowej (TK). Ponadto w 2017 r. w ramach współpracy wzięli udział w spotkaniu z prof. Alison Sep-tember – światowej sławy genetykiem z University of Cape Town (RPA).

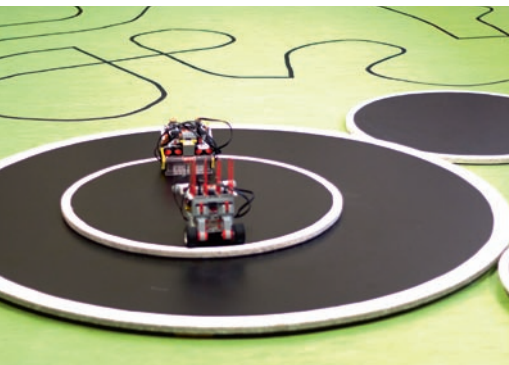

## SEKCJA ROBOTYKI

Sekcja robotyki działa przy liceum od 2009 r. Jest kontynuacją sekcji informatycznej powstałej dzięki projektowi unijnemu „Partnerzy w nauce”. Od 2011 r. młodzież skupiona w sekcji zajmuje się konstruowaniem i programowaniem robotów. Obecnie jest to już czwarte „pokolenie” licealnych robotyków i jeden z trzech najsilniejszych ośrodków Lego Mindstorm w Polsce. Sekcja prezentowała swoje możliwości w Wiedniu (2016) i Tallinie (2017) na międzynarodowych turniejach robotyki, zdobywając w 2017 roku tytuł wicemistrza Europy.

## POWIATOWY ZESPÓŁ SZKÓŁ W BIERUNIU

Powiatowy Zespół Szkół w Bieruniu jest największą ponadpodstawową placówką edukacyjną w powiecie biełuńsko-łęzińskim, której misją jest wspieranie indywidualnego rozwoju każdego ucznia. Od 40 lat szkoła kształci w poszukiwanych i atrakcyjnych zawodach branży elektrycznej, mechaniczno-górnictwa, informatycznej oraz usługowej. Realizując, od ponad ćwierć wieku dualny model kształcenia, szkoła współpracuje z Izłą Rzemieślniczą oraz Małej i Średniej Przedsiębiorczości w Katowicach oraz kilkudziesięcioma przedsiębiorcami – głównie z powiatu biełuńsko-łęzińskiego, u których uczniowie klas rzemieślniczych uczą się zawodu. Szkoła, dostosowując swoją ofertę edukacyjną do zmieniających się potrzeb regionalnego rynku pracy, rozpoczęła we wrześniu 2015 r. kształcenie w nowych zawodach: technik organizacji reklamy oraz technik żywienia i usług gastronomicznych.

Społeczność szkolną tworzy ponad 600 uczniów Technikum, Branżowej Szkoły I stopnia oraz słuchaczy Liceum Ogólnokształcącego dla Dorosłych.

W skład Zespołu Szkół wchodzi również Powiatowy Ośrodek Doskazywania Zawodowego, w którym realizowane są zajęcia w zakresie teoretycznych przedmiotów zawodowych dla uczniów klas rzemieślniczych powiatu bieruńsko-lędzińskiego, mysłowickiego, pszczyńskiego i oświęcimskiego. Grono pedagogiczne to 69 nauczycieli, z których większość legitymuje się najwyższym stopniem awansu zawodowego.

Szkoła szczyty się znakomitymi efektami kształcenia – zdawalność egzaminów maturalnych i zawodowych corocznie jest znacząco wyższa od średniej zdawalności ogólnopolskiej. Wysoką jakość kształcenia potwierdzają również tytuły „Srebrnej Szkoły” w prestiżowym rankingu najlepszych polskich liceów i techników PERSPEKTYWY, uzyskane w roku 2017 i 2018. W 2017 roku Technikum w Bieruniu, jako jedna z trzech szkół technicznych w województwie śląskim, zostało finalistą Ogólnopolskiego Konkursu o Laur Mistrza Nowoczesnej Edukacji.

Szkoła jest inicjatorem Ogólnopolskiej Olimpiady Wiedzy Górniczej „O Złotą Lampkę”, w latach 2011-2016, we współpracy z Politechniką Śląską, zorganizowała sześć kolejnych edycji Olimpiady, w której brali udział uczniowie techników górniczych z całej Polski. Uczniowie bieruńskiego PZS-u pięciokrotnie zdobywali tytuł laureatów tej Olimpiady. Ze względu na duże doświadczenie w realizacji przedsięwzięć naukowych o randze ogólnopolskiej oraz wysoką jakość kształcenia – Powiatowy Zespół Szkół w Bieruniu w 2017 roku został zaproszony przez Akademię Górniczo-Hutniczą w Krakowie do pełnienia prestiżowej roli Szkoły-Gospodarza finału XL edycji Ogólnopolskiej Olimpiady Wiedzy Elektrycznej i Elektronicznej.

W ramach współpracy z amerykańską firmą Cisco Systems, światowym liderem technologii sieciowych oraz Wyższą Szkołą Informatyki i Zarządzania w Rzeszowie w szkole od 2015 roku funkcjonuje Akademia CISCO.

Powiatowy Zespół Szkół w Bieruniu zapewnia uczniom komfortowe warunki nauki, zajęcia prowadzone są w profesjonalnie wyposażonych pracowniach technicznych. W ostatnich latach do użytku oddano m.in. pracownię projektowania komputerowego CAD i CAM, pracownię podstaw konstrukcji maszyn, pracownię rewalidacji. W styczniu 2016 roku otwarto kompleks nowoczesnych pracowni gastronomicznych, wyposażonych w najnowszej generacji sprzęt, używany obecnie w profesjonalnej gastronomii. We wrześniu 2016 roku otwarto pracownię sieci komputerowych i systemów operacyjnych, wyposażoną w szesnaście samodziel-



**POWIATOWY ZESPÓŁ SZKÓŁ  
W BIERUNIU  
SREBRNĄ SZKOŁĄ 2018**

nych stanowisk projektowania i wykonywania lokalnych sieci komputerowych, dostosowanych do zainstalowania oprogramowania klienckiego i serwerowego. Rozbudowano warsztaty mechaniczno-elektryczne, których otwarcie jest zaplanowane na drugą połowę 2018 roku. Na ponad 300 m<sup>2</sup> powstał warsztat spawalniczo-kuźniczy, warsztat elektryczny, warsztat obróbki ręcznej i warsztat obróbki mechanicznej z obrabiarką CNC.

Powiatowy Zespół Szkół w Bieruniu realizuje szereg projektów o charakterze międzynarodowym. Uczniowie w ramach programu ERASMUS+ uczestniczą w zagranicznych stażach zawodowych we Włoszech i Niemczech. Zdobywają cenne doświadczenia zawodowe oraz doskonałą kompetencje językowe. Szkoła realizuje ponadto projekt wymiany polsko-niemieckiej ze szkołą fabryki samochodów Volkswagen pod hasłem „Nauka poprzez spotkanie”. W 2017 roku Powiatowy Zespół Szkół w Bieruniu został zaproszony do udziału w prestiżowym międzynarodowym projekcie „LELETO – Leading to Learn Together”, realizowanym w partnerstwie przez pięć państw – Wielką Brytanię, Litwę, Łotwę, Estonię i Polskę, którego głównym celem jest wypracowanie nowego podejścia do rozwoju zawodowego nauczycieli w Unii Europejskiej.

## **UTWORZENIE PRACOWNI TECHNOLOGII GASTRONOMICZNEJ I OBSŁUGI GOŚCI W PZS W BIERUNIU**

W roku szkolnym 2015/2016 w Powiatowym Zespole Szkół w Bieruniu rozpoczęto kształcenie techników żywienia i usług gastronomicznych. Na potrzeby kształcenia przyszłych gastronomików zbudowano dwie nowoczesne pracownie, które wyposażono w najwyższej klasy sprzęt, porównywalny do tego na jakim pracuje się obecnie w najlepszych restauracjach. Pracownia gastronomiczna wyposażona jest w kompletne stanowiska do przyrządzania potraw i napojów. Składa się z pięciu wysp kuchennych, wyposażonych w profesjonalną kuchnię ceramiczną czteropalmikową z piekarnikiem konwekcyjnym, grillem i okapem. Na wyposażeniu pracowni jest piec konwekcyjno-parowy. Wszystkie meble, blaty i zlewozmywaki wykonane są ze stali nierdzewnej. Zainstalowano w niej nowoczesną zmywarkę, separator tłuszczu oraz wentylację mechaniczną. Roboty kuchenne, miksery, blendery oraz inne drobniejsze urządzenia niezbędne w profesjonalnej



kuchni. Pracownia do obsługi gości wyposażona jest w barek z zapleczem, stołki, krzesła i pełną zastawę. Uczniowie poznają w niej tajniki sztuki barmańskiej i kelnerskiej. Obie pracownie pozwalają kształcić młodzież na najwyższym profesjonalnym poziomie.

- Metraż pracowni: **185,2 m<sup>2</sup>**
- Nakłady finansowe: **197 tys. zł – część budowlana**  
**368 tys. zł – wyposażenie**
- Razem: **565 tys. zł**

## POWIATOWY ZESPÓŁ SZKÓŁ W LĘDZINACH

Jego historia sięga 1945 roku. Placówka jest jedną z 33 szkół w województwie śląskim posiadającą Certyfikat Jakości „Szkoła Przedsiębiorczości”, realizuje projekty współfinansowane ze środków Unii Europejskiej. Szkoła nawiązała współpracę z Instytutem Logistyki i Magazynowania w Poznaniu, pełniącym rolę ogólnopolskiego koordynatora kształcenia w zawodzie technika – logistyka. Szkoła zatrudnia 52 nauczycieli i kształci młodzież w zawodach atrakcyjnych na rynku pracy: technik górnictwa podziemnego, technik elektryk, technik ekonomista, technik logistyk, technik informatyk, technik mechanik, technik urządzeń i systemów energetyki odnawialnej. W 2009 roku szkoła przyjęła pierwsze klasy o profilu mundurowym: policyjną i profilaktyki przeciwpożarowej, a od 2010 r. także wojskową, rozpoczynając szeroką współpracę z Komendą Powiatową Policji w Bieruniu oraz Państwową Strażą Pożarną w Tychach.

Wychodząc naprzeciw wyzwaniom, jakie stawia obecny rozwój technik teleinformatycznych i edukacyjnych, Powiatowy Zespół Szkół w Lędzinach, jako pierwsza szkoła w powiecie bieruńsko – lędzińskim uzyskała uprawnienia i jest lokalną akademią programu Cisco Networking Academy. Program jest adresowany do uczniów PZS w Lędzinach zainteresowanych technologiami sieciowymi i chcących zdobyć certyfikat liczący się na całym świecie.

W 2014 r. w szkole otwarto nowoczesne pracownie zawodowe: elektryczną, mechanicznej obróbki ręcznej oraz pneumatyki i hydrauliki oraz doposażono pracownię informatyczną w nowy serwer.

W roku 2016 uruchomiony został nowy kierunek kształcenia: technik usług kosmetycznych na poziomie szkoły policealnej, co wiązało się z utworzeniem pracowni wyposażonej w profesjonalny sprzęt, niezbędny do kształcenia na wysokim poziomie.

W 2017 r. utworzono specjalistyczną pracownię elektryczną. Dzięki współpracy z Arcelor Mittal Poland S.A. – największym producentem stali w Polsce i Europie, doposażone zostały pracownie: mechaniczna i matematyczna oraz warsztat mechaniczny. Pozyskano modele do badania praw mechaniki, modele urządzeń i maszyn, tablice interaktywne, drukarkę 3D. W 2017 r. szkoła wzbogaciła się również o strzelnicę.

Powiatowy Zespół Szkół to szkoła, która inicjuje wiele przedsięwzięć mających duży wpływ na lokalne środowisko. Była m. in. organizatorem trzech konferencji na-

Pracownia kosmetyczna



Pracownia elektryczna



ukowoekologicznych: Wojewódzkiej Konferencji Ekologicznej „Zarządzanie Ochroną Środowiska w Kontekście Zrównoważonego Rozwoju” (2014); II Ogólnopolskiej Ekologicznej Konferencji Naukowej „Odnawialne Źródła Energii – Innowacyjna Terażniejszość. Praktyczne wykorzystanie OZE ” (2015); III Ogólnopolskiej Konferencji Naukowo-Ekologicznej „Ekorozwój w Polsce i w Europie” (2016).

### **UTWORZENIE PRACOWNI ENERGETYKI ODNAWIALNEJ EkoLAB – ENERGY W PZS W LĘDZINACH**

W związku z rozwojem branży energetyki odnawialnej Powiatowy Zespół Szkół w Lędzinach nie tylko kształci uczniów w tym zakresie. W 2018 roku szkoła wzbogaciła się o pracownię, która pomoże w przygotowaniu profesjonalnej kadry zajmującej się obsługą i nadzorem infrastruktury energetyki odnawialnej, wykorzystującej źródła energii o charakterze niekonwencjonalnym. Uczniowie nabywają umiejętności dzięki wyposażeniu pracowni w sprzęt techniczny z zakresu energii odnawialnej oraz park technologiczny z instalacjami do wytwarzania energii ze źródeł odnawialnych takich jak: energia słoneczna, wiatr, biogaz, woda, energia geotermalna. W nowych salach mieszczą się stanowiska dydaktyczne, umożliwiające uczniom zapoznanie się z najważniejszymi instalacjami do produkcji energii ze źródeł odnawialnych. Należą do nich m.in.: kolektor słoneczny, moduł fotowoltaiczny, pompa ciepła i turbina wiatrowa.

Całość inwestycji 413 537,14 zł w tym z budżetu powiatu 295 825,92 zł.



## UTWORZENIE WARSZTATÓW ZAWODOWYCH W POWIATOWYCH ZESPOŁACH SZKÓŁ W BIERUNIU I LĘDZINACH

W 2018 roku Powiat Bieruńsko-Lędziński zadbał o dostosowanie infrastruktury 2 szkół zawodowych do prowadzenia zajęć kształcących w kierunkach oczekiwanych przez rynek pracy. Projekt obejmuje łącznie 7 warsztatów zawodowych. W Powiatowym Zespole Szkół w Bieruniu powstały 4 pracownie:

- 1. Warsztat obróbki mechanicznej**
- 2. Warsztat obróbki ręcznej**
- 3. Warsztat elektryczny**
- 4. Warsztat spawalniczo-kuźniczy**

Pracownie doposażono m.in. w tokarkę uniwersalną z odczytem cyfrowym, tokarkę CNC, frezarkę uniwersalną, piłę do cięcia metali, wiertarkę stołową, wiertarkę kadłubo (elektryczny), palenisko kowalskie (kotlina), piec elektryczny oporowy, twardościomierz Rockwela.

Natomiast w Powiatowym Zespole Szkół w Lędzinach powstały:

- 1. Pracownia informatyczna**
- 2. Pracownia mechaniczna**
- 3. Pracownia elektryczna**

### Nakłady finansowe w PZS Lędziny:

Roboty budowlane	- 7 889,00 zł
Pomoce dydaktyczne	- 246 923,82 zł

### Nakłady finansowe w PZS Bieruń:

Roboty budowlane	- 2 096 551,76 zł
Pomoce dydaktyczne	- 723 041,93 zł

**Razem: 3 074 406,51 zł**



Pracownia informatyczna w PZS Lędziny



Pracownia obróbki mechanicznej w PZS Bieruń

## STYPENDIA, NAGRODY ROCZNE, GWARANCJA ZATRUDNIENIA

W marcu 2018 r. **Powiat Bieruńsko-Lędziński** nawiązał współpracę z **Polską Grupą Górniczą S.A.** w zakresie kształcenia młodzieży w zawodach górniczych i innych niezbędnych dla funkcjonowania górnictwa. Podpisane porozumienie zakłada możliwość kształcenia młodzieży uczącej się zarówno w branżowych szkołach, jak i w technikach Powiatowych Zespołów Szkół w Bieruniu i Lędzinach.

Polska Grupa Górnicza S.A. uruchomiła dla uczniów rozpoczynających naukę w roku szkolnym 2018/2019 specjalny **program stypendialny wraz z gwarancjami zatrudnienia**. Uczeń, który podejmie naukę na kierunkach kształcenia związanych z górnictwem będzie otrzymywał comiesięcznie stypendium w kwocie 200 zł netto. Jednocześnie uczniowie, którzy uzyskają średnią ocen min. 4,0 oraz będą mieli co najmniej dobre zachowanie, a także stuprocentową frekwencję na zajęciach (łącznie z usprawiedliwionymi nieobecnościami) otrzymają również nagrodę roczną w kwocie 1 000 zł netto.

Absolwenci kierunków górniczych będą mieli zagwarantowane zatrudnienie pod ziemią w kopalniach wchodzących w skład PGG. W myśl Porozumienia zatrudnienie nastąpi na zasadach obowiązujących w PGG w roku ukończenia szkoły, po uzyskaniu minimum jednej kwalifikacji w zawodzie, a także po przedstawieniu pozytywnego wyniku badań lekarskich dopuszczających do pracy pod ziemią. Uczniowie technikum kontynuujący naukę na studiach stacjonarnych na kierunkach górniczych otrzymają przedłużenie gwarancji zatrudnienia w PGG do momentu ukończenia studiów.

## PORADNIA PSYCHOLOGICZNO-PEDAGOGICZNA

Jest nowoczesną placówką działającą na terenie Powiatu Bieruńsko-Lędzińskiego. Zatrudnia wysoko wyspecjalizowaną kadrę. Udziela pomocy i wsparcia dzieciom i młodzieży oraz ich rodzicom i nauczycielom. Główna siedziba poradni znajduje się w Bieruniu. Jej filia zlokalizowana jest w Lędzinach i została powiększona o gabinety: psychologiczny i logopedyczny. W latach 2014-2018 poradnia przeszła gruntowną modernizację, pracownie zostały wyposażone w meble i niezbędne pomoce dydaktyczne. Zmodernizowano i doposażono wszystkie gabinety. W placówce zostały wymienione stare komputery





stacjonarne na nowoczesne, spełniające wymagania sprzętowe, laptopy. W PPP w Bieruniu oraz filii w Łędzinach została zsynchronizowana Baza Pacjentów działająca w placówce poprzez zastosowanie serwerów zewnętrznych. W celu udogodnienia komunikacji rodziców z pracownikami wdrożone zostały służbowe adresy e-mail dla pracowników pedagogicznych. Zakupiono sprzęt do terapii metodą Tomatisa – dwóch pracowników uzyskało certyfikaty do prowadzenia powyższej formy terapii. Poradnia wzbogaciła się o drugi audiometr do terapii metodą Johansena. Obecnie oferta zajęć prowadzonych na terenie placówek poradni jest coraz bardziej różnorodna i dostosowana do potrzeb środowiskowych. Powstała m.in. prowadzona przez pracowników poradni grupa wsparcia dla rodziców dzieci z autyzmem, w tym z zespołem Aspergera oraz grupa wsparcia dla logopedów. Dużym zainteresowaniem cieszą się zajęcia „Szkoły dla rodziców”. Placówka współpracuje z licznymi instytucjami wspierającymi dzieci.

W latach 2013-2015 z powodzeniem zrealizowała projekt „Kompetentni w edukacji – Wdrożenie systemu doskonalenia nauczycieli w powiecie bieruńsko-łędzińskim” w ramach Programu Operacyjnego Kapitał Ludzki.

**Na podstawie porozumienia zawartego pomiędzy władzami powiatu a MEN, przy PPP w związku z realizacją zadania wynikającego z programu kompleksowego wsparcia dla rodzin „Za życiem” został utworzony – Wiodący Ośrodek Koordynacyjno-Rehabilitacyjno-Opiekuńczy.** Do jego zadań należy koordynowanie korzystania z usług specjalistów dostępnych na obszarze powiatu bieruńsko – łędzińskiego oraz wskazywanie jednostek udzielających specjalistycznej pomocy dzieciom, poprzez: zbieranie i upowszechnianie informacji o usługach i świadczących je specjalistach, prowadzenie akcji informacyjnych, monitorowanie działań związanych z udzielaniem pomocy dzieciom i ich rodzinom; udzielanie rodzicom specjalistycznej informacji dotyczącej problemów rozwojowych dziecka; wskazywanie dostosowanych do potrzeb dziecka i jego rodziny form kompleksowej, specjalistycznej pomocy, w szczególności rehabilitacyjnej, terapeutycznej, fizjoterapeutycznej, psychologicznej, pedagogicznej i logopedycznej; organizowanie wczesnego wspomaganie rozwoju dziecka na warunkach i formach określonych w odrębnych przepisach, w wymiarze do 5 godzin tygodniowo dla danego dziecka, oraz w zależności od potrzeb dziecka, dodatkowych usług terapeutów, fizjoterapeutów, psychologów, pedagogów, logopedów i innych specjalistów.

Prowadzony przez poradnię wiodący ośrodek koordynacyjno-rehabilitacyjno-opiekuńczy na podstawie odrębnych przepisów współpracuje z podmiotami wykonującym działalność leczniczą, ośrodkiem pomocy społecznej, a także jednostkami organizacyjnymi systemu wspierania rodziny i pieczy zastępczej, w celu zapewnienia dziecku konsultacji lekarzy różnych specjalności, usług rehabilitacyjnych, terapii oraz innych form kompleksowej pomocy.

## **OŚRODEK REHABILITACYJNO-EDUKACYJNO-WYCHOWAWCZY**

Powiat bieruńsko-łędziński dotuje tę niepubliczną placówkę dla której organem prowadzącym jest Caritas Archidiecezji Katowickiej. Do OREW-u uczęszczają dzieci i młodzież z upośledzeniem umysłowym w stopniu głębokim, a także dzieci i młodzież upośledzone umysłowo ze sprzężonymi niepełnosprawnościami, które z uwagi na rozległe dysfunkcje nie mogą realizować programu nauczania w placówkach oświatowych istniejących na terenie powiatu bieruńsko-łędzińskiego.

**Zadania remontowo-budowlane w szkołach powiatowych 2014-2018**

Jednostka	Nazwa zadania	Koszt zadania [zł]	Rok realizacji
PZS BIERUŃ	Utworzenie pracowni technologii gastronomicznej i obsługi gości w Powiatowym Zespole Szkół w Bieruniu	565 470,88	2015
	Remont elewacji w PZS w Bieruniu	23 691,28	2016
	Rozbiórka sztolni szkoleniowej PZS w Bieruniu	49 999,50	2016
	Wykonanie siłowni zewnętrznej w Powiatowym Zespole Szkół w Bieruniu	44 652,70	2016
	Budowa dodatkowego piłkochwytu przy kompleksie boisk sportowych przy PZS Bieruń	14 391,00	2016
	Wykonanie docelowej organizacji ruchu przy ul. Granitowej na potrzeby PZS Bieruń	6 931,20	2017
	Dokumentacja projektowa dla przebudowy auli szkolnej w PZS w Bieruniu	44 280,00	2017
	Podniesienie atrakcyjności i jakości oferty edukacyjnej poprzez doposażenie i przebudowę pracowni zawodowych powiatu Bieruńsko-Lędzińskiego (roboty budowlane + pomoce dydaktyczne)	2 549 035,55	2017-2018
	„Kariera i Kompetencje – zwiększenie dopasowania systemu kształcenia zawodowego do potrzeb rynku pracy w oparciu o Sieć K2 w subregionie centralnym województwa śląskiego” - (dostawa pomocy dydaktycznych)	270 558,14	2017-2018
	Wykonanie inwentaryzacji architektoniczno – budowlanej budynków szkolnych oraz analizy wymagań p-poż. ciągów komunikacyjnych wraz z ich projektami	16 605,00	2017
		<b>3 585 615,25</b>	
LO BIERUŃ	Opracowanie dokumentacji projektowej budowy Powiatowej Biblioteki Publicznej w Bieruniu	100 000,00	2015
	Wykonanie inwentaryzacji architektoniczno – budowlanej budynków szkolnych oraz analizy wymagań p-poż. ciągów komunikacyjnych wraz z ich projektami	23 370,00	2017
	Budowa ogrodzenia części działki nr 2204/106 przy Liceum Ogólnokształcącym w Bieruniu	39 237,00	2017
	Modernizacja warstw posadzkowych w celu poprawy bezpieczeństwa w salach szkolnych w L.O. w Bieruniu	123 765,02	2017
	Remont zew. wejścia do kotłowni szkolnej i instalacja klimatyzacji w pracowni przyrodniczej 3D	33 500,00 zł	2018
		<b>319 872,02</b>	
PZS ŁĘDZINY	Budowa zadaszonych miejsc postojowych dla rowerów przy Powiatowym Zespole Szkół w Łędzinach	63 284,73	2016
	Dokumentacja projektowa dla przebudowy auli szkolnej w PZS w Łędzinach	40 467,00	2017
	Wykonanie inwentaryzacji architektoniczno – budowlanej budynków szkolnych oraz analizy wymagań p-poż. ciągów komunikacyjnych wraz z ich projektami	16 605,00	2017
	Opracowanie dokumentacji projektowej rozbudowy zaplecza hali sportowej w PZS w Łędzinach o funkcje związane z kształceniem zawodowym i rozwojem bazy sportowej	49 200,00	2017
	Podniesienie atrakcyjności i jakości oferty edukacyjnej poprzez doposażenie i przebudowę pracowni zawodowych powiatu Bieruńsko-Lędzińskiego	80 459,00	2017-2018
	„Kariera i Kompetencje – zwiększenie dopasowania systemu kształcenia zawodowego do potrzeb rynku pracy w oparciu o Sieć K2 w subregionie centralnym województwa śląskiego” - (dostawa pomocy dydaktycznych)	174 353,82	2017-2018
	Utworzenie pracowni energetyki odnawialnej EkoLAB- Energy w PZS w Łędzinach	413 537,14	2017-2018
		<b>837 906,69</b>	
		<b>OGÓLEM:</b>	<b>4 743 393,96</b>



**KULTURA I SPORT**

Kultura to ważny czynnik integrujący i umacniający lokalną wspólnotę samorządową. Troska o kulturę, pielęgnowanie historii i tradycji regionalnych przez ostatnie ćwierćwiecze w powiecie bieruńsko-łędzińskim owocuje bogactwem działań kulturotwórczych.

Do cyklicznych imprez kulturalnych organizowanych przez Wydział Kultury i Sportu Starostwa Powiatowego w Bieruniu należą: Plener Malarski Między Wieżami, warsztaty twórcze dla artystów Otwarty Horyzont, Przegląd Orkiestr Dętych i Festiwal Jesień Organowa w Powiecie Bieruńsko-Łędzińskim, który jest największą doroczną powiatową imprezą kulturalną. Tradycyjnie przez kolejnych osiem wrześniowych i październikowych niedziel we wszystkich miastach i gminach powiatu, w kościołach Dekanatów Bieruń i Łędziny odbywa się osiem koncertów organowych z udziałem muzyków z Polski i krajów europejskich.

Kulturę kreują twórcy, wspierani przez liczne grono popularyzatorów i najaktywniejszych jej odbiorców. Doceniając ich rolę, począwszy od 2001 roku przyznawane są roczne Nagrody Starosty Bieruńsko-Łędzińskiego Clemens w Dziedzinie Kultury, w trzech kategoriach: Pro Arte – za osiągnięcia w twórczości artystycznej, Pro Cultura – za upowszechnianie kultury, Pro Publico Bono za wspieranie inicjatyw na rzecz kultury i ochrony jej dóbr.

Za lata 2014-2018 Clemensy otrzymali: Zespół Kameralistów Miasta Łędziny „Pro Arte et Musica”, Zespół Folklorystyczny „Bojszowianie”, Grzegorz Kapołka, Klub Plastyka „Kontrast”, Grzegorz Sztoler, Gminna Orkiestra Dęta z Chełmu Śląskiego, Imielińska Orkiestra Dęta, Chór Polonia i Stowarzyszenie Rozwoju Zawodowego Śląska i Małopolski (Pro Publico Bono).

Malarze, graficy, rzeźbiarze, fotograficy oraz przedstawiciele innych dziedzin twórczych swój dorobek tradycyjnie prezentują w Galerii Powiatowej w budynku Starostwa, w której co miesiąc – dwa odbywają się wystawy i prezentacje twórcze artystów z powiatu, kraju i zagranicy. Powiat wspiera działania lokalnych twórców różnych dyscyplin sztuki, pomaga im w przygotowaniu wystaw, katalogów, publikacji książkowych itp.

Powiat udziela wsparcia organizatorom wielu artystycznych i folklorystycznych imprez środowiskowych, szkolnych, amatorskiemu ruchowi artystycznemu, skupionemu w zespołach, klubach, stowarzyszeniach i organizacjach twórczych. W minionych czterech latach wsparcie uzyskali m.in. organizatorzy Ogólnopolskiego Festiwalu Filmów Amatorskich im. Leona Wojtali, Wojewódzkiego Festiwalu Muzyki i Tańca Na talent nie ma rady, Przegląd Twórczości Chrześcijańskiej Razem, czy Imielin Blues Festival, który należy do najważniejszych bluesowych przeglądów muzycznych na Śląsku.



Prof. Julian Gembalski gra na Jesieni Organowej



Od lewej: Bernard Bednorz, Grzegorz Sztoler (Clemens 2016), Anna Kubica, Michał Urbańczyk (Clemens 2016)

Powiat udziela także pomocy i wsparcia sportowcom – amatorom, skupionym w klubach i stowarzyszeniach sportowych. Wsparcie odbywa się w oparciu o konkursy ofert, realizowane na podstawie ustawy o działalności pożytku publicznego i o wolontariacie. Dofinansowano 44 zadania w sferze wspierania i upowszechniania kultury fizycznej. Do najważniejszych z nich należą: Międzynarodowy Turniej Badmintona Polish International, Międzynarodowe Regaty Żeglarskie Opty Race, Ogólnopolskie Kolarskie Kryterium Uliczne w Imielinie, Liga Powiatowa Badmintona, Liga Powiatowa Minisiatkówki SBL VOLLEY CUP oraz liczne zawody modelarskie, szachowe, skatowe i piłkarskie. W ramach umów na realizację zadań sportowych Zarząd Powiatu przyznał dotacje na łączną kwotę 326 680 zł.

Co roku Powiat jest też bezpośrednim organizatorem imprez sportowych tj. Korona powiatu do zdobycia, będąca bardzo popularną wakacyjną imprezą rowerową, w której uczestniczy każdorazowo 400 – 500 rowerzystów w różnym wieku, czy Turystyczno-Nawigacyjny Rajd Samochodowy Szwendacek oraz Szkolne Szachowe Mistrzostwa Powiatu Bieruńsko-Lędzińskiego. Od dwóch lat starosta bieruńsko-lędziński należy do Komitetu Honorowego Tour de Pologne. Jest to impreza, która ściąga na start największe gwiazdy światowego peletonu, a jej trasa po raz kolejny przebiega przez powiat bieruńsko-lędziński.

Odbudowa państwa polskiego po 123 latach niewoli była wydarzeniem przełomowym. Wysiłek wielu pokoleń Polaków, ofiara poniesiona na frontach I wojny światowej oraz działania dyplomatyczne doprowadziły do narodzin II Rzeczypospolitej. W roku setnej rocznicy odzyskania niepodległości przez Polskę pod Starostwem Powiatowym w Bieruniu stanęła okolicznościowa wystawa przygotowana przez Instytut Pamięi Narodowej „Ojcowie Niepodległości”. Plenerowa ekspozycja oddawała hołd wielkim Polakom: Józefowi Piłsudskiemu, Romanowi Dmowskiemu, Ignacemu Janowi Paderewskiemu, Wincentemu Witosowi, Ignacemu Daszyńskiemu i szczególnie bliskiemu Ślązakom Wojciechowi Korfantomu.



**OJCOWIE  
NIEPODLEGŁOŚCI**

WYSTAWA INSTYTUTU PAMIĘCI NARODOWEJ  
W RAMACH PROJEKTU #MOJANIEPODLEGŁA

Pod Honorowym Patronatem  
Starosty Bieruńsko-Lędzińskiego  
Bernarda Bednorza

Starostwo Powiatowe w Bieruniu  
30 maja - 13 czerwca 2018 r.

PIŁSUDSKI	DMOWSKI	PADEREWSKI
		
WITOS	KORFANTY	DASZYŃSKI
		

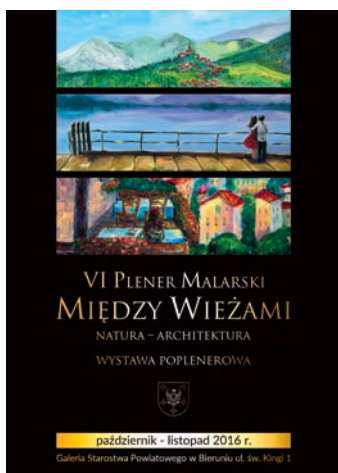

Korona Powiatu do zdobycia – II edycja



Międzynarodowe Regaty Żeglarskie  
Opty Race 2018

Międzynarodowy Turniej Badmintona  
Victor Polish International 2017





**ZABYTKI**

W 2014 roku przyjęto zasady udzielania dotacji celowych na prace konserwatorskie, restauratorskie i roboty budowlane przy zabytkach wpisanych do rejestru zabytków, znajdujących się na obszarze powiatu bieruńsko-lędzińskiego. Dotacje celowe są udzielane w oparciu o uchwałę Rady Powiatu z 20 marca 2014 roku. Pierwszą udzieloną była dotacja na prace związane z wykonaniem dokumentacji konserwatorskiej renowacji zabytkowego kościoła pw. św. Walentego w Bieruniu wraz z wyposażeniem. Udzielona jeszcze 2014 roku opiewała na kwotę 100.000 złotych. Wykonanie dokumentacji warunkowało podjęcie pilnych prac konserwatorskich i otworzyło możliwość ratowania najcenniejszego zabytku architektonicznego powiatu bieruńsko-lędzińskiego. W latach 2015-2018 powiat udzielił dziesięć kolejnych dotacji celowych. W 2017 roku powiat oznakował wszystkie zabytki nieruchomości w Bieruniu znakiem „Zabytek chroniony prawem”.

<b>Wykaz udzielonych dotacji celowych na prace konserwatorskie przy zabytkach znajdujących się na obszarze powiatu bieruńsko-lędzińskiego</b>			
<b>Rok, w którym udzielono dotacji</b>	<b>Podmiot dotowany</b>	<b>Przedmiot umowy</b>	<b>Wysokość dotacji</b>
2015	Rzymskokatolicka Parafia św. Anny w Lędzinach	Wykonanie dokumentacji konserwatorskiej renowacji zabytkowych czterech obiektów z otoczenia kościoła parafialnego pw. św. Anny w Lędzinach	12.000,00 zł
2015	Gmina Bieruń	Wykonanie prac konserwatorskich przy krzyżu przydrożnym Męki Pańskiej w Bieruniu ul. Marcina 9-10	40.000,00 zł
2016	Gmina Bieruń	Prace konserwatorskie przy krzyżu przydrożnym Męki Pańskiej, ul. Lędzińska w Bieruniu	43.440,00 zł
2016	Rzymskokatolicka Parafia św. Anny w Lędzinach	Prace konserwatorskie przy figurze NMP Niepokalanie Poczętej przy kościele parafialnym św. Anny w Lędzinach	64.329,00 zł
2017	Gmina Bieruń	Wykonanie prac konserwatorskich przy krzyżu przydrożnym Męki Pańskiej w Bieruniu ul. Chemików	41.443,00 zł
2017	Rzymskokatolicka Parafia św. Bartłomieja w Bieruniu	Wykonanie prac konserwatorskich dwóch żyrandoli zabytkowego kościoła pw. św. Walentego w Bieruniu	30.916,35 zł
2017	Rzymskokatolicka Parafia św. Anny w Lędzinach	Wykonanie prac konserwatorskich przy figurze św. Antoniego Padewskiego i figurze św. Jana Nepomucena flankujących bramę cmentarza przy kościele parafialnym pw. św. Anny w Lędzinach	23.540,25 zł
2017	Parafia Ewangelicko-Augsburska w Lędzinach Hołdunowie	Wykonanie prac konserwatorskich kamiennego nagrobka ks. J.G.Schleiermachera znajdującego się na cmentarzu ewangelickim w Lędzinach Hołdunowie	24.100,02 zł



2018	Rzymskokatolicka Parafia św. Bartłomieja w Bieruniu	Wykonanie konserwacji technicznej i estetycznej wraz z rekonstrukcją brakujących elementów ołtarza głównego (z wyłączeniem 2 obrazów olejnych) kościoła św. Walentego w Bieruniu	55.000,00 zł
2018	Gmina Bieruń	Wykonanie prac konserwatorskich przy krzyżu przydrożnym Męki Pańskiej w Bieruniu, ul. Warszawska	55.969,80 zł

**Łącznie: 390.738,42 zł**

## ZDJĘCIA ZABYTKÓW PRZED I PO WYKONANIU PRAC KONSERWATORSKICH



**Krzyż przydrożny Męki Pańskiej w Bieruniu, ul. Marcina (rok 2015)**



**Krzyż przydrożny Męki Pańskiej w Bieruniu, ul. Lędzińska (rok 2016)**



**Figura NMP Niepokalanie Poczętej przy kościele św. Anny w Lędzinach (rok 2016)**





**Krzyż przydrożny Męki Pańskiej w Bieruniu, ul. Chemików (rok 2017)**



**Dwa żyrandole zabytkowe kościoła pw. św. Walentego w Bieruniu (rok 2017)**



**Figura św. Antoniego Padewskiego i figura św. Jana Nepomucena flankujące bramę cmentarza przy kościele pw. św. Anny w Lędzinach (rok 2017)**



**Kamienny nagrobek ks. J. G. Schleiermachersa na cmentarzu ewangelickim w Lędzinach Hołdunowie (rok 2017)**

Joh. Gottl. Ad.  
Schleiermacher.  
erster reformirter Pastor.  
zu Anhalt.  
geb. d. 5. Mai 1727  
gest. d. 9. Sept. 1794.



**BEZPIECZEŃSTWO**

System zarządzania kryzysowego funkcjonuje w oparciu o współpracę i współdziałanie z powiatowymi służbami i inspekcjami. Koordynacją działań zajmuje się Powiatowe Centrum Zarządzania Kryzysowego, którego zadania realizowane są przez obsadę Stಾನowiska Kierowania Komendanta Miejskiego Państwowej Straży Pożarnej w Tychach.

Powiat Bieruńsko-Lędziński wspiera działalność statutową Oddziału Powiatowego Związku Ochotniczych Straży Pożarnych RP Powiatu Bieruńsko-Lędzińskiego, która objęła między innymi:

- powiatowe turnieje wiedzy pożarniczo-ekologicznej,
- współpracę ze strażakami-ochotnikami powiatu Tirschenreuth w Bawarii,
- organizację corocznych obchodów powiatowych Dnia Strażaka,
- organizowane w cyklu dwuletnim Powiatowe Zawody Sportowo-Pożarnicze,
- XX-lecie Oddziału Powiatowego Związku Ochotniczych Straży Pożarnych RP Powiatu Bieruńsko-Lędzińskiego wraz z Powiatowym Dniem Strażaka.
- wigilie strażackie

Powiat udziela finansowego wsparcia Komendzie Powiatowej Policji w Bieruniu przekazując środki na Fundusz Wsparcia Policji.

#### Zestawienie dotacji celowych z przeznaczeniem dla Komendy Powiatowej Policji w Bieruniu

Rok	Kwota dotacji	Wykorzystanie dotacji
2015	50 000 zł	– samochód służbowy
2016	184 000 zł	– samochód służbowy – modernizacja budynku komendy
2017	74 000 zł	– 2 samochody służbowe
2018	50 000 zł	– samochód służbowy

Co roku z kwoty dotacji Powiat Bieruńsko-Lędziński przeznacza 4 000 zł na nagrody dla funkcjonariuszy Komendy Powiatowej Policji w Bieruniu.

Podobnie przekazywane były środki na Fundusz Wsparcia PSP z przeznaczeniem dla Komendy Miejskiej Państwowej Straży Pożarnej w Tychach.

#### Zestawienie dotacji celowych z przeznaczeniem dla Komendy Miejskiej PSP w Tychach

Rok	Kwota dotacji	Wykorzystanie dotacji
2015	80 000	– dofinansowanie zakupu samochodu ratowniczo-gaśniczego; – bieżące funkcjonowanie w tym PCZK;
2016	80 000	– zakup łodzi ratowniczej z osprzętem; – bieżące funkcjonowanie W tym PCZK;
2017	100 000	– zakup pojazdu specjalnego (Quad); – zakup pralnicy; – bieżące funkcjonowanie w tym PCZK;
2018	60 000	– zakup sprzętu; – bieżące funkcjonowanie w tym PCZK;

Systematycznie uzupełniany jest sprzęt znajdujący się na wyposażeniu magazynu przeciwpowodziowego i kryzysowego Powiatu Bieruńsko-Lędzińskiego.

W latach 2015-2018 zakupiono między innymi:

- myjkę ciśnieniową,
- namioty,
- łózka polowe,
- motopompę szlamową,
- oznakowanie przepustów wałowych.

Ponadto na podstawie Porozumienia ze Śląskim Zarządem Melioracji i Urzędzeń Wodnych w Katowicach, Powiat Bieruńsko-Lędziński w 2017 roku pozyskał do tego magazynu sprzęt o wartości przekraczającej kwotę: 260 000 złotych.

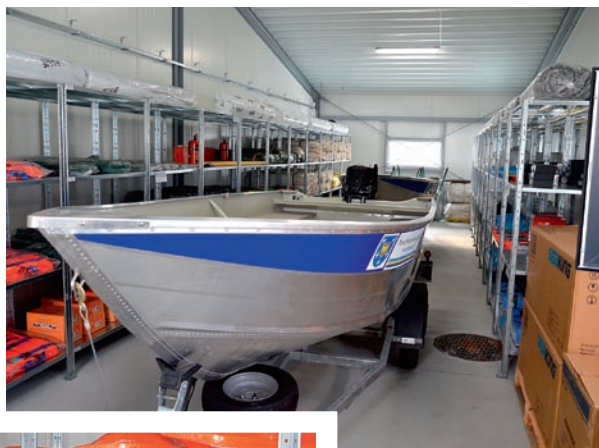



# POWIATOWE CENTRUM POMOCY RODZINIE

Powiatowe Centrum Pomocy Rodzinie (PCPR) w Lędzinach prowadzi szeroką działalność na rzecz mieszkańców powiatu bieruńsko-lędzkiego oraz poprawy warunków ich życia. Kieruje się głównie zasadą pomocniczości. Działalność polega przede wszystkim na wsparciu rodziny, zapewnieniu dzieciom opieki zastępczej, udzieleniu pomocy osobom niepełnosprawnym, osobom i rodzinom będącym w szeroko pojmowanym kryzysie. Mając na względzie szeroko rozumianą pomoc, oprócz realizacji zadań wynikających ze zobowiązań ustawowych, PCPR realizowało wiele projektów autorskich, m. in.:

### **I. Projekt „Daj Sobie Pomóc – Nie Jesteś Sam” finansowany ze środków województwa śląskiego oraz środków powiatu bieruńsko-lędzkiego.**

W ramach projektu zrealizowane zostały następujące działania:

1. Superwizja dla pracowników ośrodków pomocy społecznej funkcjonujących na terenie powiatu bieruńsko-lędzkiego i dla pracowników Powiatowego Centrum Pomocy Rodzinie.
2. Spotkania o charakterze wspierająco-edukacyjno-rozwojowym dla kobiet – mieszkanki powiatu bieruńsko-lędzkiego.
3. Szkolenia dla osób pracujących z dzieckiem i rodziną w powiecie bieruńsko-lędzkim w zakresie profilaktyki i rozwiązywania problemów uzależnień oraz przeciwdziałania przemocy w rodzinie.
4. Spotkania o charakterze wspierająco-profilaktyczno-socjoterapeutycznym dla rodzin zastępczych funkcjonujących na terenie powiatu bieruńsko-lędzkiego.
5. Spotkania o charakterze profilaktyczno-edukacyjno-socjoterapeutycznym dla dzieci i młodzieży przebywającej w rodzinach zastępczych funkcjonujących na terenie powiatu bieruńsko-lędzkiego.

Celem projektu było m.in.: wszechstronne wsparcie dzieci i młodzieży z rodzin niewydolnych wychowawczo (alkoholizm, przemoc), przebywających w rodzinach zastępczych, zapobieganie i eliminowanie procesu narastania zjawisk nieprzystosowania społecznego dzieci i młodzieży, promowanie zdrowego stylu życia (bez nałogów), integracja środowiska niespokrewnionych rodzin zastępczych, integracja rodzin zastępczych z dziećmi i młodzieżą pozostającą pod ich opieką, wzrost umiejętności opiekuńczo-wychowawczych w stosunku do dzieci na różnym etapie rozwojowym, rozwijanie umiejętności pozawerbalnego wyrażania emocji, rozwijanie umiejętności komunikacyjnych w różnej grupie wiekowej (dorośli-dzieci) zwiększenie świadomej wewnętrznej kontroli w relacjach z rówieśnikami – umiejętność przeciwstawiania się presji grupy, skuteczne odreagowywanie napięć emocjonalnych.

### **II. Projekt „Konsultanci Szkolni”**

Celem głównym projektu było kreowanie w środowisku szkolnym skutecznego systemu przeciwdziałania i rozwiązywania kryzysów rozwojowych i życiowych uczniów, związanych z przemocą w rodzinie.

Na podjęte w jego ramach działania złożyły się: konferencja szkoleniowa dla dyrektorów i pedagogów placówek szkolnych z terenu powiatu, rekrutacja profesjonalnej

grupy wsparcia, cykl szkoleń warsztatowych z zakresu przeciwdziałania i reagowania w sytuacjach przemocy rodzinnej, sesje superwizyjne.

Projekt przyczynił się do wzrostu kompetencji kadry pedagogicznej, w tym specjalistów zatrudnionych w szkołach, w zakresie rozpoznawania sygnałów świadczących o kryzysie psychicznym, w jakim znalazł się uczeń i udzielenie właściwej pomocy, zwiększenia aktywności pracowników oświaty w pracach zespołów interdyscyplinarnych i grup roboczych, zwiększenie wsparcia dla uczniów, rodziców i nauczycieli poprzez poszerzenie współpracy szkoły z podmiotami zewnętrznymi, które mogą wspierać działania szkoły w środowisku lokalnym.

### **III. Projekt: „Centrum Superwizji Rodzinnej”**

W ramach projektu zorganizowano: rekrutację konkursową i szkolenie superwizorów, rekrutację rodzin do projektu, konferencję inauguracyjną projekt, konferencję podsumowującą, superwizje rodzinne, superwizje eksperckie, warsztaty i treningi dla rodziców, klub rodzinny, konsultacje rodzinne.

Działania podjęte w projekcie spowodowały poprawę sytuacji rodzin poprzez: pogłębienie kompetencji rodzicielskich optymalizujących sytuację dziecka w rodzinie, poprawa poziomu kontroli zachowań w rodzinie, pogłębienie świadomości w zakresie obszarów ryzyka oraz zasobów chroniących rodzinę, wprowadzenie do lokalnej sieci wsparcia superwizorów rodzinnych jako formy uzupełniającej działania lokalnych służb i instytucji, zwiększenie oferty pomocowej dla osób dotkniętych przemocą, uzupełnienie procedur postępowania wobec rodzin dotkniętych przemocą o wspomaganie nie będące zadaniem ustawowym lokalnej sieci wsparcia, wspomaganie rodzin przemocowych dodatkowym działaniem wykraczającym poza działania interwencyjne, uzupełnienie standardów wspomaganie rodziny przemocowej o oddziaływania wobec dziecka, które nie jest bezpośrednią ofiarą przemocy.

### **IV. Program Osłonowy: „Mój Wybór – Moje Życie” – Edukacja i profilaktyka jako istotne czynniki zmniejszające poziom zagrożenia wykluczeniem społecznym (2016-2017r.).**

W ramach programu osłonowego zorganizowano cykl spektakli profilaktyczno-edukacyjnych dla dzieci i młodzieży ze szkół gimnazjalnych, ponadgimnazjalnych i podstawowych. W celu przeprowadzenia w/w zajęć podjęta została współpraca z teatrem profilaktycznym. Zajęcia przeprowadzone były przez kadrę specjalistów z wieloletnim doświadczeniem w prowadzeniu tego typu zajęć. Celem w/w zajęć było m.in.: przybliżenie młodzieży w przystępny i niestandardowy, a tym samym bardziej interesujący sposób problematyki zagrożeń. Uświadomienie, jakie mogą być konsekwencje przemocy na ulicy, w rodzinie, picia alkoholu i brania narkotyków.

### **V. Konferencja: „Systemowe działanie w sytuacjach kryzysowych w szkole”**

W dniu 05.06.2017r. w Bieruńskim Ośrodku Kultury „Jutrzenka” odbyła się konferencja pn. „Systemowe działanie w sytuacjach kryzysowych w szkole”. Została zorganizowana przez Powiatowe Centrum Pomocy Rodzinie z myślą o dobrej współpracy, a także omówieniu i ewentualnym wypracowaniu wspólnych procedur reagowania



w sytuacjach kryzysowych w szkole. Konferencja adresowana była do przedstawicieli placówek oświatowych, ośrodków pomocy społecznej, policji, psychologów, pedagogów, rodzin zastępczych oraz wszystkich zainteresowanych tematyką systemowego działania w sytuacjach kryzysowych w szkole. Podczas konferencji uczestnicy mogli zapoznać się z m.in. z zasadami działań na terenie szkoły w sytuacji kryzysu związanego ze śmiercią samobójczą/ naturalną, a także z zasadami współdziałania innych instytucji pomocowych, reagowania w odniesieniu do dziecka krzywdzonego oraz z rolą szkoły w profilaktyce i wspieraniu zdrowia psychicznego uczniów.

## **VI. Projekt partnerski „Aktywne Wspieranie przez Skuteczne Działanie” realizowany w latach 2016-2017.**

Kierowany był do 85 uczestniczek i uczestników projektu z terenu powiatu bieruńsko-lędzińskiego w wieku 15-65 lat, osób lub rodzin zagrożonych ubóstwem lub wykluczeniem społecznym, w tym m.in. długotrwale bezrobotnych, bezrobotnych, poszukujących pracy, nieaktywnych zawodowo, niepełnosprawnych o stopniu lekkim, umiarkowanym i znacznym, osób i rodzin zagrożonych ubóstwem lub wykluczeniem społecznym tj. osób kwalifikujących się lub korzystających ze świadczeń pomocy społecznej, osób przebywających w pieczy zastępczej lub ją opuszczających, rodzin przeżywających trudności w pełnieniu funkcji opiekuńczo-wychowawczych, osób niesamodzielnych, osób bezdomnych lub dotkniętych wykluczeniem z dostępu do mieszkań, osób i rodzin korzystających z „Programu Operacyjnego Pomoc Żywnościowa”. Celem głównym projektu było zaktywizowanie osób bezrobotnych oraz niepełnosprawnych w sferze zawodowej i społecznej.

Projekt tworzył innowacyjną ofertę mającą na celu wzrost zdolności do zatrudnienia jego uczestników. Projekt pozytywnie wpłynął na promowanie równości szans kobiet i mężczyzn poprzez planowane działania z zakresu instrumentów aktywnej integracji, przyczyniających się do zwiększenia trwałego udziału kobiet i mężczyzn w zatrudnieniu i rozwoju ich kariery (trener pracy, asystent osoby niepełnosprawnej), ograniczenia segregacji na rynku pracy (poprzez promowanie i kierowanie kobiet i mężczyzn na tego samego typu szkolenia i kursy), zwalczania stereotypów związanych z płcią w dziedzinie kształcenia i szkolenia (międzyplciowe promowanie szkoleń i kursów dotychczas kojarzonych z pracą wykonywaną tylko przez kobiety lub mężczyzn) oraz propagowania godzenia pracy i życia osobistego (poprzez elastyczne formy zatrudnienia). Wyrażało się to w konkretnym planowanym zakresie wsparcia dla uczestników w postaci: promowania na etapie promocji projektu zatrudnienia i mobilności pracowników, godzeniu życia zawodowego i prywatnego oraz promowaniu włączenia społecznego i zwalczaniu ubóstwa m.in. poprzez zwalczanie dyskryminacji ze względu na płeć, rasę lub pochodzenie etniczne, religię lub światopogląd, niepełnosprawność, wiek lub orientację seksualną.

## **VII. Program Osłonowy pn. „Nie bądź obojętny na przemoc wobec osób starszych”**

Opracowano informatory pn. „Bądź wrażliwy na los osób starszych” oraz broszurki informacyjne pn. „Nie bądź obojętny na los ludzi starszych”.

### VIII. Sztafardarowym przedsięwzięciem realizowanym corocznie przez powiat biuruńsko-lęziński są Powiatowe Igrzyska Osób Niepełnosprawnych.





# POWIATOWE ZAMIERZENIA

# LEPSZY START

„Lepszy Start” – placówka opiekuńczo-wychowawcza wraz z mieszkaniami chronionymi dla dzieci i młodzieży będzie pierwszym w powiecie tzw. budynkiem pasywnym, wykorzystujących innowacyjne rozwiązania technologiczne w zakresie ogrzewania obiektu (zużycie energii do ogrzewania nie może przekroczyć 15,0 kWh/m<sup>2</sup>/rok).

Koncepcję budowy takiej nowoczesnej, ekonomicznej i energooszczędnej placówki opiekuńczo-wychowawczej przedstawili Grupa Doradcza ALTIMA sp. z o.o. oraz Studio Projektowe Jakub Gałęski.

Nazwa „Lepszy Start” doskonale pasuje zarówno do funkcji polegającej na pomocy dzieciom i młodzieży znajdującej się w trudnej sytuacji życiowej jak i do samego obiektu, który ma wyznaczyć nowy standard dla tego typu budynków w całym regionie.

Jednym z głównych założeń jest energooszczędność obiektu.

Koncepcja zakłada pasywność budynku. Żeby móc to spełnić niezbędne jest zastosowanie wielu rozwiązań odnoszących się zarówno do technologii jak i do elementów funkcjonalno-przestrzennych. To wszystko ma tworzyć inteligentną całość, która w użytkowaniu będzie wygodna, skuteczna i ekonomiczna.

Najważniejszym jednak założeniem jest prawidłowe pełnienie funkcji DOMU dla jego mieszkańców. Przyszli lokatorzy będą mieli do dyspozycji wygodne pokoje, jasną i dużą przestrzeń dzienną oraz wspianą teren dookoła w formie wielofunkcyjnego OGRODU, którym będą mogli się opiekować i w którym będą mogli spędzać wolny czas, boisko, sad owocowy.

Obiekt przewidziany jest dla 14 wychowanków, nad którymi opiekę będą sprawować psycholog, wychowawcy, pedagog, pracownik socjalny. Obsługą zajmie się dział administracyjny. Podopieczni będą mieli do swojej dyspozycji pokoje dwu- i trzyosobowe, trzy łazienki i trzy WC, pokój dzienny i pokój do zajęć kompensacyjno-terapeu-







tycznych. Oprócz tego w budynku znajdują się mieszkania chronione dla pełnoletnich wychowanków pieczy zastępczej.

Na teren działki, na której ma być zlokalizowany ośrodek opiekuńczo-wychowawczy, przewiduje się wejście od projektowanej ulicy pieszo-jezdnej, będącej przedłużeniem wjazdu od ul. Lędzińskiej na teren budynku Starostwa Powiatowego (Lędzińska 24).

Główne funkcje zlokalizowane na tym terenie:

1. Plac wejściowy (m.in. z parkingiem dla rowerów)
2. Mur na graffiti
3. Parking
4. Mały plac gospodarczy
5. Ciąg pieszo-jezdny (wejście na działkę od ul. Lędzińskiej)
6. Boisko wielofunkcyjne
7. Drewniany taras
8. Ogródek owocowo-warzywny
9. Sad owocowy
10. Zestawy ogrodowe
11. Plac zabaw
12. Siłownia zewnętrzna
13. Żywopłot

Teren inwestycyjnie obejmuje powierzchnię 461,2 arów, obszar opracowania – 37,6 arów. Przewidywana powierzchnia budynku wynosi 655 m<sup>2</sup>.

# MEDIATEKA

Projektowany w Bieruniu obiekt o głównej funkcji biblioteki publicznej będzie posiadał również salę konferencyjną oraz kawiarnię. Budynek będzie czterokondygnacyjny (trzy kondygnacje naziemne i jedna podziemna) o nieregularnym rzucie przypominającym literę „L”, z płaskim dachem. Obiekt powstanie w nieprzekraczalnej linii zabudowy, nawiązującej do linii zabudowy wzdłuż ulicy Licealnej.

Dla wyróżnienia obiektu w osi widokowej projektuje się lekkie wysunięcie górnych kondygnacji w linii fasady frontowej poza obrys parteru. Jednocześnie zabieg ten ma na celu „wciąganie” dochodzących do niego osób i zaznaczenie strefy wejściowej.

Obiekt kontynuuje zachodnią linię elewacji liceum. Od wschodu i południa stanowi regularną bryłę z podkreślonym górnym narożnikiem zadaszonym wcięciem – loggią.

## Główne wymiary:

- wymiar równoległe do ul. Licealnej – maks. 35,78 m /min.18,90 (przy szkole)
- wymiar prostopadłe do ul. Licealnej – maks. 20,06 m /min. 14,07 m (przy szkole)
- wysokość budynku – 15,00 m
- Poziom +/- 0,00 wynosi 240,35 m n.p.m.



